庸報
YUNG PAO
Affiliated with the Shun Pao of Shanghai
27 Rue du Marechal Foch
TIENTSIN
第二千六百八十七號
今日本報三大張售洋四分

津物華樓 珠寶 器皿禮品 ……登載 效力 大

美承認蘇俄即在目前

日本為和緩俄日關係 請俄撤邊境軍隊

謂「俄若長抱傲慢態度」日本將不復能忍！

【中央社華盛頓十日路透電】羅斯福與李維諾夫今日會商後，發表一文，謂已討論兩國間懸案。雙方談話，將繼續沿其尋常途徑進行云云。又據哈瓦斯社消息：羅斯福與李維諾夫於午後重行會晤。官場宣稱，談判已有進展，惟須進行重要工作之後，始能成立最後協定。因羅氏以為十六年以來美俄斷絕關係，兩國懸擱之問題太多。此次談判，務須完全解決之。此種問題擬令國務院各專家與李維諾夫商洽之。本日羅李會晤之前，胡爾李維諾夫曾各與其僚屬分頭討論，以為事前之準備。一般人謂美俄談判，截至目下為止，尚未遭遇任何障礙。

白宮二次談判

【中央社華盛頓十日哈瓦斯電】羅斯福與李維諾夫晚間又會晤一次，雙方業已成立諒解，據政界方面消息，談判結果，美即將在法理上承認蘇俄。又電：羅斯福定下午七時再與李維諾夫會晤，以便討論美國承認蘇俄問題。據白宮方面消息，今晚會晤後，大約尚有其他會晤。政府要人均將參加。承認蘇俄問題，將不致遭遇何種障礙云云。羅斯福與李維諾夫會晤之後發表官報，內稱「羅李兩人談話時，將關係兩國之各種問題全盤予以考慮。彼此談判按常態繼續進行。」胡爾定於明日登輪赴烏拉圭京城參加汎美洲大會，渠起程之前，無再與李氏會晤之預定。又據日本聯合社消息：羅斯福今晚在白宮與李維諾夫前後談判三小時，結果關於美俄兩國恢復國交，已到達圓滿之諒解。以此，據官場方面之觀測，美國政府最近將發出承認蘇俄之聲明。

【華盛頓十日合眾社電】美俄復交之談判，已得極大之進展。今日此間確悉李維諾夫已將準備承認蘇俄之草案協定內容，電致莫斯科。李氏與羅斯福作最後會商後，即將電報發出。白宮官方同時宣布今日羅斯福與李維諾夫談話時，係關於李與國務卿胡爾所討論之各問題。此間官方相信美俄復交之迫切，與李羅會談之成功。

【東京十一日日本聯合社電】羅斯福總統清算過去十六年間美俄之絕緣狀態，而一舉承認蘇俄政府，現已成為確定的事實。其結果關於影響

日本政界觀察

國際情勢之事，日本外務當局有如下之見解：㈠由政治方面觀之，美國之承認俄國，似係美國期待在歐洲及遠東勢力均衡之政策。然果能依照其所想者與否，甚屬疑問。尤其對於遠東方面，美俄之提携，有觀測為具有牽制日本之意義者。然此殆為俄方所傳播之說，即由事實問題言之，美俄之握手，將判明並無隨之以何項實質的效果。故對於此點，將證明其為杞憂。㈡由經濟方面觀之，美俄間進行至如何程度之協定，依此始得判明其影響。然問題係在美國對於俄國能容許至幾何之金額及信用貸付之期限一點。此項將在美俄復交，交換新大使之後交涉。現在他國對於蘇俄最大期限之信用貸付，如造船契約於意大利為四十八個月。然美國能予以超過上述期限與否，誠為疑問。但無論如何，此種信用貸付之成立，並俄美國之貿易，較現在改善，雖係事實，惟非如俄方所宣傳之甚，關於此種事情，羅斯福自身將有充分之明瞭。

【東京十一日電通社電】廣田外相因認為有速定對俄政策之必要，擬一面促進停頓中之中東路出讓交涉，一面為緩和由日俄「滿」國境所生危險狀態，提議撤銷俄「滿」國境軍隊，並停止軍事的工作。其辦法係將曩在日俄間，依據日俄戰役後樸資茅斯條約第九條第三項，互約不在庫頁島五十度線及其附近島嶼之領地內，築堡壘及其他軍事工作物，且不得行妨害宗谷海峽與達丹海峽自由航路之軍事的裝置之條文，亦適用於俄「滿」國境方面，而期撤廢除軍事工作。聞外相於六日與駐日蘇俄大使會見時，亦似已暗示此意。

【東京十一日日本聯合社電】日俄關係之惡化，乃係俄方集結不必要之大軍於俄「滿」國境所惹起。故廣田外相最近特勸告蘇俄政府，如果誠意真正希望遠東和平，必須將日滿國境附近之兵撤退至一定地點。蓋樸資茅斯條約中，曾有設定關於國境非武裝地帶一項。依此在庫頁島國境（北緯五十度）不置一兵，係設置境界之標石。其安全保障彼尤分明確保。然蘇俄在日本依據「日滿議定書」負有維持治安重任之「滿洲國」國境及朝鮮西北之地域，於秘密裏移動空前之大軍，並且整頓防備，此顯然的違反該條約之精神。故必須迅速的撤退其軍隊。日本政府對於俄方旁若無人之態度，隱忍自重，以俟其覺醒。然若長久持此無視國際信誼之驕傲的態度時，則日本不能不出於有効適切之斷然的方針。

興特勒作獅子吼

「和平！榮譽！平等！」

罵智識階級無勇氣

「國社黨以農民工人為基礎！」

【中央社柏林十日哈瓦斯電】今日午後一時，興特勒在西門子工廠發表之最後選舉演說，大意如下：余向諸君發言，余決不高於諸君，蓋余與諸君同其出身，而但又始終與諸君相共也。興特勒繼述彼臨危受命出攬大政之原因，謂吾國前已陷於破產，而破產之結果，使吾國人民蒙其損害，此可一而不可再。余所以從事政治鬥爭者，蓋因余深信吾國人民以前曾受不良之教導，不良之統治。余不負大戰之責任，即諸君亦皆不負此責任云。氏又謂德國目下之艱難困苦，其原因全由於凡爾賽條約，而世界經濟恐慌亦由於國際政策之種種謬誤，所謂國際聯帶關係，不過一種理論，吾人必須團結日耳曼民族之種種力量，以創造德意志之團體民族，不能因內部爭鬥自取滅亡，吾人當結合全體德國人民，以戰勝一般困難，國社黨以農民工人為基礎，智識階級決無創造此種團體之勇氣，氏從叙述德政府最近之戰債、又謂渠奪得政權以來，僅有一種意向，即十四年以來馬克思政策予德國之創痕，吾人將設法補救之，而以信用工作及生計界予人民，新政府決非剝削某一階級以圖另一階級之利益，其所求者為本德國人民之福利，氏謂以前各政府舉措不當所致之損害，渠未能一舉澄清，深以抱恨，隨即言及渠之四年計劃及外交政策，謂渠曾親自作戰，戰爭之慘酷曾身受之，此與若干政治家情形相反，德國人民僅希望於和平之中專心工作，並願與舊保國黨携手，「世界歷史慘痛之時代」現宜令其結束，德國對於其他民族不願離間之，其所求者惟在取得權利之平等，蓋不平等乃至難忍受之恥，所謂榮譽，即能享受平等權利而已，強迫承認之條約，德國不願受其束縛，世人每謂對德不能置信，然試問德國何嘗自食其言乎，歐戰時德國對其同盟國若不過於忠實，恐德國目下遭際不至如是之壞，德國對於國際工作均準備參加，惟以立於平等地位為條件耳，外國在德意志民族中始終可得到表同情者，惟國際上之浪民則非德國所能容忍，十一月十二日選舉之後，外國人士當知德國人民心目中惟有和平榮譽及權利平等，外人如欲與德國人民親近，亦惟本此原則而後可，蓋德國民族之生存吾人不能不顧及也云云。

【中央社巴黎十日路透電】據法政府所得可恃之消息，已證實德國在星期日之普選後，將提出改組國聯理事會修正國聯之組織及條例之要求，為德國重入國聯之張本，據路透社所得之確訊，該項建議，意大利雖有贊成之可能，但法政府將拒絕接受之。據日內瓦方面之消息，莫索里尼與哥林談話後，德國將預先徵得意國之同意，提議召集與德國問題有關之各國，若英法意德波蘭比利時及小協約國等，於今年歲底前在瑞士開會，但不在日內瓦。法國或將接受此種會議，但以該會議之決議案須受國聯裁決為法國參加之條件，又據比京十日路透電，今日比國參議員陶偉多對報界宣稱，德國絕對未依照凡爾賽和約而裁減其軍備。

【中央社巴黎十日哈瓦斯電】法外長彭古九日晚在外交委員會報告歐洲大局及說明對德政策，其要點如下：㈠主張繼續與軍縮會議完成協定。㈡如德拒絕加入，則請簽訂羅加洛公約各國遵守該約之規定。㈢法國可隨時向國聯提出暫行盟約之各款，又法國政黨領袖馬林今日在眾議院繼續辯論外交事件時，謂法國必須修好友誼，而對美日兩國尤當注意云。社會黨郎古插言曰，日本有德國之心理，馬林立即答曰，余認日本乃秩序之保衛者云。

廣九路 中英聯軌合同 應即改訂

鐵部擬具合同草案 與外部商交涉步驟

【南京十一日專電】廣九鐵路路第英聯軌合同民七即已滿期，以時局關係，當時未及交涉改訂，民十八孫科長鐵部時，曾派謝保樵往廣州與英方接洽，因英方藉故延宕，未獲圓滿結果，現聞鐵部當局以此案遷延已久，亟待進行改訂，經令主管司科查案擬具方案，並令廣九路局簽具意見呈部參考，刻已根據各方意見，將合同草案擬定，正與外部會商交涉步驟，一俟決定，即分途進行，務達改訂合同目的。

于右任留陝 定週後返京

【南京十一日中央社電】于右任十一日電京，略謂，七日偕楊虎城邵力子赴蒲城狀頭察看引洛工程，印象良好，九日返三原，定週後返京。

韓在費縣問案 科長擅離職 棍責一百

「縣長承審貪污科長同罪」 韓電魯省府規定

【濟南十一日專電】韓復榘十一日晨由臨沂抵費縣視察並問案，縣府錄事一人有烟色，押一日調驗，商會會長擅征糧草，押追還款後始放，第三科長王玉仁擅離職守，責軍棍一百，韓電省政府，凡縣長承審貪污，其科長均同罪，下午四時韓返臨沂，定十二日赴郯城，吳貞櫧在臨沂問案數十起，依法處理，向城發現股匪，經李占標旅一營剿平。

京國貨運動 昨晚舉行 提燈大會

觀眾數十萬盛況空前 鑼鼓喧天深夜始散

【南京十一日專電】京市提倡國貨運動提燈遊行大會十一日晚七時舉行，熱烈異常，民眾團體及各大公司商店參加者達百餘單位，約萬餘人，在公共體育場集合後，按照預定路線出發，由褚民誼任總指揮，沿途觀眾達數十萬人，路為擠得水洩不通，為京市數年來未有之盛會，所有各種彩燈人獸蟲魚，奇形異狀，各色皆備，五光十色，燦爛奪目，鑼鼓喧天，整齊嚴肅，直行至夫子廟始散，時已夜深十二時許。

方振武已到香港

【香港十一日專電】方振武駐粵代表朱昌新今日對本報記者談，「方振武發出下野通電後，所部交商震改編，商派隊護送方氏至安全地帶，本月初方已抵香港。外傳死訊，絕對不確。」

川軍挺進 猛攻營渠

范紹增師入綏定說 田頌堯軍守保寧城

【漢口十一日專電】成都電，渠河沿線楊森部已挺進，限三日克營山，並請王陵基同時攻渠縣，以資牽制，進襲保寧之匪已被田部擊退，保城得轉安，又劉湘部范紹增師克復木瓜鋪後，昨日激戰，又進佔稻香場，赤匪死亡團營長四五名，匪兵千餘，范部亦傷二三百名，殘匪退綏定城內堅守，聞范率李旅有於九日晚入綏定城說，匪大部五六千人，由徐向前率領竄宣漢開江。

【漢口十一日專電】劉湘電漢云，「匪部在觀音山所築工事，均被湘所派之飛機隊轟炸，匪部正面與左翼主力以及在綏城宣漢之大部陸續集結，正派遣重兵追剿。」

法國全境昨晨 舉行休戰紀念

白里安紀念碑揭幕禮

【中央社巴黎十一日哈瓦斯電】今日法國全境舉行休戰十五週年紀念，上午八時半起，前參戰殘廢兵士協會各代表團已齊集無名英雄墓前，十一點巴黎衛戍軍列隊到場，觀者潮湧，凱旋門下之無名英雄墓上滿堆鮮花，行列中有已退伍之二百五十聯隊所用軍旗，排列成隊，由樂隊引導，吉羅將軍率引，眾來見之皆脫帽行禮，政府閣員首先到場，繼為大總統，十一點鳴砲為號，靜默二分鐘，巴黎戍衛軍開始整隊遊行，午後三點半舉行白里安紀念碑揭幕禮。

○ ○ ○

新疆代表攀轅請願 羅文幹昨晨到京

「新省問題癥結僅在吏治」 羅昨謁汪即將赴贛

【南京十一日專電】羅文幹十一日晨八時偕馮有真林東海等由津乘津浦第一次特別快車返抵京，外次徐謨、法次鄭天錫、石志泉暨外法兩部重要職員新聞記者等百餘人均至浦口歡迎，羅等抵站後，即相率下車，與歡迎人員一一握手，羅御黑絨皮大衣，較離京時稍豐腴，新疆民眾代表艾沙等十六人趨前向羅請願，由艾沙發言，謂我新疆民眾在京者有家歸不得，在里者歷受當地軍人種種摧殘，部長此次實地視察，對於新疆內情，當極明瞭，尚懇部長用公正態度，將本省種種險惡慘劇報告中央，及介紹於社會人民，以期解除我新疆人民痛苦，共享廿世紀之物質文明等語，言時聲淚俱下，當由羅答謂，雖未得長時間視察，惟對新疆已往及未來情事，大概均明瞭，日內即當乘公暇呈報中央，想必有相當處理辦法云云，羅離站後，登新京差輪歡迎人員乘澄平輪先後渡江，靠岸後，羅偕馮有真乘四一八號汽車返寓休息，汪精衛旋即乘車來訪，並和偕至鐵部一號汪邸晤談，至午始返寓，據羅對記者談，離京瞬屆三月，遠巡邊省，見聞甚大，新疆交通梗阻，吏治腐敗，民眾痛苦無由申述，新民古樸淳厚，極為良善，惟官吏虐民，慘無人道，殺人盈野，殺人盈城，屠城之後，猶誣民眾反抗，監犯殆盡係冤獄，無法律無人道可言，余今始知自由平等博愛一語之真實意義矣，羅並謂新省問題不在外交民族經濟，其癥結僅在吏治，故甚易解決，但具體解決方案須俟與政府商酌，現尚不能發表，惜余離新時又發生戰事，致取道俄境返京，在俄晤顏大使，聚晤數日，金樹仁與蘇俄預訂之新蘇協定是否取消，不便宣布，但完全拒絕與蘇俄通商，實係自殺政策，記者詢以目疾是否痊癒，羅謂兩月未見電燈，故已全愈，身體反漸增強，對途次備嘗辛苦似全不介意，羅晤汪後，一二日即赴贛晤蔣，報告出巡經過。

【南京十一日中央社電】褚民誼、陳璧君、曾仲鳴，均於十一日晨七時隨京滬六次夜快車抵京。

【南京十一日中央社電】汪院長十一日晨于羅甫抵私邸即趨車往訪，對羅不辭勞瘁，遠赴邊疆，慰勞備至，汪羅隨同車赴鐵部一號汪邸暢談新省情形，達三小時之久，汪定十二日下午六時邀集中央各要人開一非正式會議，聽取羅之視察報告，並討論治理新事之方策，七時在官邸宴羅，由各要人作陪，十一日晚由孫科設宴為羅洗塵，九時許始散，羅定一二三日後赴贛謁蔣，報告經過。

【南京十一日中央社電】羅文幹十一日語記者云，過去新省在楊增新統治下十有七年，純採閉關愚民政策，鞏固地盤，惟善應變，故終其身新省尚稱安謐，及金樹仁主政，對人民橫加壓迫，苛虐至極，人民不堪忍受，至二十年乃發生事變，而事變後金氏竟以「讓回漢之爭」，希圖矇蔽中央，諱飾本人罪責，今年四月金出走後，劉盛主持軍政，並與馬仲英議和，戰事暫告結束，但南疆全部仍在混亂不明狀態中，余奉命巡新，先至哈密會晤王，次至迪化會劉盛，再至吐魯番晤馬仲英，各處承迭年變亂，房舍悉成灰燼，人民顛沛流離，財政紊亂，商業凋敝，經濟權悉操他人之手，危機潛伏，形勢危急，深覺治理新疆之第一步辦法，即在停止軍事，維持和平，然後徐圖整理財政，開發交通，改革政治，整頓吏治，以新省寶藏之富，前途大有可為，故所到各處均以此意向各方宣達，人民莫不一致感動，軍政當局亦極表同情云云。羅氏又談，余甫由吐魯番返迪化，正擬派代表返京向中央詳細報告，而盛世才以防區問題極圖解決，突將馬仲英派來之代表扣留，並召開軍事會議，決向馬進攻，余力主和平，勸阻無法，功虧一簣，良堪嘆息，余離迪化後，盛即率部向馬進攻，戰禍重起，抵伊犁時聞盛漸不支，最近又聞盛已退守迪化，結局如何，尚不詳悉，余已擬有方案，當詳陳中央參考，如一旦戰事結束，必須積極注意㈠厲行法治，㈡開發交通，㈢整理財政，㈣餘如教育則各縣至多祇有小學一所，今尚並小學而亦無之，外交則地方可任意與外國簽訂喪權辱國之條約等等，總之無一事不須開發與整頓云云。

江大球戰 金陵勝中央

【南京十一日中央社電】江大足球首次賽，金陵對中央十一日下午二時半在中大球場舉行，裁判員盧頌恩，上半時金陵鍾冠明劉祖修各進一球，中央僅由徐予蘇罰十二碼奪回一球，結果金陵以二比一佔先，下半時開賽後十分，中央由張溥踢進一球，造成平局，旋金陵又由林堅與踢進一球，總結果三比二，金陵勝。

不棄東北 滬商會電國府

【上海十一日專電】市商會十一日電國府，謂東四省係中華領土，民眾無論如何，決不拋棄，務乞中樞始終堅持對日交涉，貫徹不損主權主張。

巡弋華北 陳訓泳將北上

【上海十一日專電】陳季良十一日午到滬，定十三日檢閱駐滬艦艇，同時陳訓泳乘海籌艦北上巡弋。

和平紀念 滬各國僑民 昨行獻花禮

【上海十一日專電】十一日歐戰和平紀念，英美法各國僑民晨在紀念塔前行獻花禮，各國駐軍列隊參加，禮式隆重。

陳公博到滬

【上海十一日專電】陳公博十一日來滬，訪宋子文商要公，陳定十二日偕劉崇傑張乃燕等三公使餞行。

滬童子軍昨日大露營

【上海十一日專電】全市童子軍十一日起在中心區大露營，定十二日晨檢閱，十三日午拔營。

陳銘樞到閩 謁見林主席

林定明日首途返京

【福州十日中央社電】林主席昨返省，定十三日偕海次李世甲返京，蔣光鼐陳銘樞九日抵廈入漳，十日下午三時各乘飛機由漳到省，陳來省專為謁候林主席，無其他任務，戴戟由滬抵廈入漳，會晤蔣蔡，定日內來省履任民廳長新職。

【廈門十一日專電】黃琪翔十日偕陳銘樞蔣光鼐同自漳州飛福州，美參贊秦斯德十一日乘粵機飛福州。

【廈門十一日專電】戴戟自滬乘芝沙丹尼號輪船十一日晨六時抵廈門，戴對記者談，三二日即晉省，就民政廳長職尚未定期，八時半戴偕毛維壽赴漳州晤蔡廷楷，晚六時返廈，寓電報局內，定十三日晉省。

星期評壇

關於內蒙自治問題

黃紹雄趙丕廉一行已抵百靈廟，內蒙自治問題，當可入於具體的商權。其實民國以來，東北與蒙古問題，同關重要。祇以因循疏忽，措置無方，外蒙由自治而受控制於俄人，東四省亦相繼淪亡，內蒙已爲國防第一線。敵人『全體誘惑，不遺餘力，我則對邊政問題漠視如故，直至各王公要求自治之今日，始加注意，未免一誤再誤了！

今後根本問題，不在自治的名義問題如何解決，而在邊政如何修明，資源如何開發，人民痛苦如何解除。蓋內蒙要求自治，無論首倡者之動機如何，而多數蒙人之附和，要皆由於內憂外患交相煎迫，民不聊生。假如此時只顧及單純的自治問題，而不爲根本之圖，則文化經濟始終落後，強鄰虎視之下，隱患何堪設想！

韓主席誠賢且勞矣

魯主席韓復榘近日出巡，旌旆所至，殺土匪，緝劣紳，囚區長，罷縣官，訊案斷獄，雷厲風行。且更指令高等法院長官親臨辦案，勢不能違。魯省得此賢明主席，求之近今，固屬難得。雖然，一省之主席，省政務，其他瑣屑，自有其下屬主管人員，專司其責，固無須事必躬親。且在昔專制時代，社會黑暗，匿名呈控，攔路聲冤之事，容或有之。故包拯施公等一流人物，乃爲當時民衆所稱頌。而稗官野史從而渲染演義之，至近代文明國家，舉發凶頑，懲儆汚劣，律有明文，權在民衆，司法獨立，亦所以匡救流弊，保護人民身體之自由，自然不容漠視。茲觀以上魯省之政情，對韓氏行動，使吾人恍見演義書中之包拯等人物。夫如是，雖然冤抑或可得伸，凶頑無所逃遁，然未必無利用此機緣，陷害報復之事。此亦韓主席所當注意也。要之，韓氏之賢勞刻苦，關心民瘼，誠有足多者，然就國家行政司法之系統者，或猶有可考慮之餘地乎？

速賑冀南三縣災民

冀南三縣黃災慘重，災民待賑甚急，災區民衆代表奔走平津京滬，迭向當局呼籲求救，除河北省府略放急賑外，中央黃災救濟委員會尙無賑欵施予災民，亦無一文錢散給河北災區。僅只會議復會議，派遣委員專員，調查復調查，迄今竟連冀南黃河決口還沒有堵上，這不能不令人痛心了！

日前河北省災賑分會電請中央，迅撥鉅款，以備舉辦急賑，冬賑，農村貸款事情極需要，理由也極正當充足，中央對災民當然沒有厚薄，勿棄冀南災區之民而不顧！對冀省災賑分會的請求，慨然應允。更希望冀災賑會本身努力於賑欵之捐募籌措。急賑要急辦，冬賑也不可緩辦。捐欵稍有成數，應立即散於災區。勿從容拖延，忍視三縣災民凍餒而死。

四川情勢究竟如何？

這幾天川軍進剿赤匪，捷報頻傳，看四川的情勢，似乎比十日前和緩了一點。但是，即令目前眞較和緩一點，而四川的局面也並不能樂觀。赤匪連陷營渠宣綏四縣，當然要休息一下，若乘赤匪休息的機會，便發許多捷報，粉飾一個太平局面，則最後的結果，必是一齣絕大的悲劇。

赤匪入川以後，由通南巴而進佔蒼閬儀，更佔營渠宣綏，一鼓作氣，幾乎無往不利，然而這種局面之造成，並非由於赤匪的眞有力量，而實由於四川軍人們之都是『草包』。劉存厚的部隊，便是持『不抵抗主義』的。營渠宣綏的失陷，並沒有經過幾次大血戰。因此，所以四川的情勢，依然不能不認爲嚴重。川閥宣傳勝利的電報，人民早已看見爛熟了！所以我們還望川閥眞有一點覺悟，眞正認識當前這個大問題。民國廿二年來，川中戰事不下四百次，以這樣勇於戰鬥熱於操演的軍隊，似乎應該可與赤匪一拼。至於中央方面，想已注意到目前的川局，亟盼能有一個挽救的辦法。

經委會滬辦事處成立

宋子文暫不入京

允任全國經濟委員會常委

劉維熾奉孫命赴贛

【上海十一日專電】宋子文經汪精衛孫科等極力挽勸，已允留任全國經濟委員會常委，惟暫不入京。經濟委員會滬辦事處在霞飛路勘定大廈，日內遷入辦公，屆時宋將親臨視事。京電。劉維熾十一日晨由京乘輪赴贛，代表孫科謁蔣，報告要公。

【上海十一日中央社電】棉業統制委員會十一日發表穩定紗市事實，謂『財部據稅務署接華商紗廠聯合會呈文，請政府出資收買交易所存紗三萬包，維持紗業等情。財部即函本會核議救濟辦法，當經議決敦促廠商組織合興公司，收紗三萬一千一百五十件，計四百另七萬餘元。由本會商請銀錢業墊款，上月終均交割清楚，合興收貨目的在穩定紗價，故所收棉紗以運銷各埠爲尾閭。如市價上漲過甚，本會亦可令合興放出存貨，以資調節。惟交易所經紀人不明實情，及本會之意旨，致停拍三天。現幸已明瞭，恢復交易，價亦平穩。總之，一切設施全爲救濟棉業危局，對於紗市有益無損。』

轟炸筠門赤匪

粵兩機肇事

空中相撞爆裂四人斃命

粵軍增防梅縣

【香港十一日專電】駐梅縣第五飛機隊，九日晨九時派飛行員楊源深潘汭恩許耀明謝予風分駕兩架飛機赴筠門炸匪，升至二千尺，兩機忽相撞，油箱爆裂，洩電焚着，四人當場斃命，機跌下壓塌一民房，斃老婦幼童各一。又陳濟棠因梅縣發現日機，亟宜縝密警衛，特調獨四師赴梁江駐防，該師張旅第九日由韶抵省，十日轉乘廣九車赴惠州。

【漢口十一日專電】贛匪一部竄擾鄂南崇陽縣屬，設立僞府，綏署分電何鍵增兵防勦。

【漢口十一日專電】陳繼承呈准蔣，在鄂南陽新大冶設特區政治局，處理一切事務。

【南京十一日中央社電】海部命仁勝軍艦前往鎭壓皖省三管集地方匪警，該艦奉令後，當即離京上駛，暫駐距和縣八里之金河口水面。

全國水陸聯運

本月內實行

合同已由雙方簽字

【上海十一日專電】全國水陸聯運合同前已由鐵部聯運處簽字，昨日又經招商局總理劉鴻生簽字，即呈交鐵部備案，隴海路準於本月二十日起實行。

新聞會議

討論我提案

【南京十一日專電】馬德里電，國際新聞會議九日分三委員會討論我國提案與其他同類的提案，共同討論甚爲激烈，十日繼續辯論。

董康昨到東京

講中國古代刑法學

【東京十一日聯合社電】應日本中華民國法制研究會招聘講演中國古代刑法學，權威者董康已於今早八時半抵東京站，迎接者松本烝治博士以次各大學法科教授及其他法曹團多數到站迎接，董康於午後一時往訪小山法相及皆川次官，會談後，即歷訪中國公使蔣作賓及原嘉道平沼騏一郎及穗積重遠等，在東京將在帝國學士會館以學者及法曹團爲中心，舉行特別講演五次，此外將在東大中大法大早大慶大及明大等校舉行普通講演。

國府命令

【南京十一日中央社電】國府十一日令，(一)懲治盜匪暫行條例施行期間著自二十二年十一月十八日起再予展限六個月，此令。(二)最高法院檢察署檢察官薛光錫呈請辭職，薛光錫准免本職，此令。(三)任命汪祖澤爲最高法院檢察署檢察官，此令。(四)行政院長汪兆銘呈據上海市長吳鐵城呈請任命江世澄試署上海市政府衛生局技正，應照准，此令。

總理誕辰

今日全國紀念

【南京十一日中央社電】中央黨部定十二日晨八時舉行總理誕辰紀念大會，已命臨時科於禮堂內外遍懸松枝花採對聯，並配置菊花數百盆，景象一新，中央秘書處十日已通知各中委各機關暨全體職員準時參加，各省市黨部亦分別舉行紀念會。

曹浩森赴贛

將回漢復職

【南京十一日專電】鄂豫皖三省總部參謀長曹浩森十一日乘輪赴贛謁蔣委員長，曹將回漢復職。

江鳳號機

日內飛廈門

【上海十一日專電】海部自造飛機江鳳號改製水陸輪，工竣，七日在虹橋試飛，日內擬浮船飛廈門。

意皇誕辰

意使館慶祝

【上海十一日專電】意使館十一日午刻行慶祝意皇誕辰典禮，鐵吳城等紛往道賀。

取締歌舞團

內政部訂辦法

【南京十日專電】內政部以國內滬粵平津各大都市歌舞盛行，遠近誨淫，亟應改正社會風化計，擬對此項歌舞團特訂取締辦法，通令嚴厲執行。

閩省奇災

秋收僅兩成

【福州十一日專電】漳州泉州各處旱災日深，秋收僅及兩成，龍溪各界決定成立籌賑水利兩會，設法進行救濟，並請省政府豁免錢糧賦稅。

曾伯良昨視事

津商品檢驗局長

【本市消息】新任天津商品檢驗局長曾伯良，前日來津，即於昨日上午九時到局視事，前任何局長家駒親辦移交後，即赴北平，曾氏於當日下午分批召見各處科股長及主任人員，囑各安心工作，勤廉自矢，除電呈報部、佈告商民人等，一體週知外，並分函通知本市省市政府、津海關監督稅務司等各機關，曾氏爲福建閩侯籍，法國里昂大學理科博士，對於化學物理等專門科學素有研究，回國後歷在東南各省教育界服務云。

入關任務已終了

岡村昨飛返長春

謂局部事件大致已有結果

平瀋通車正協商中

【本市消息】日本關東軍副參謀長岡村寧次前日由平來津，偕同駐軍參謀喜多大佐訪謁冀主席于學忠、遂晏二氏，以盡地主之誼，于主席當晚會在省府大客廳宴岡村，以入關任務已了，昨日午前十一時在東局子乘該軍部派來迎接之飛機飛錦州，換車返長春覆命，于主席代表陳參議東昇，及日本駐屯華北軍司令部重要官員中村大尉等，均至機場歡送，該機機身爲銀白色，雙翼，飛起時軋軋震耳，頗引起市民注意，據岡村瀕行表示，關於解決局部事件，大致已有結果，必要時本人或再入關一行云云、又喜多參謀因有他項事務，未與岡村同返，定昨夜十一時廿分自東站乘北甯路一零一次快車赴榆關，轉經瀋陽回長春，岡村返長春後，關於通車等問題，我方正分別由各主管機關人員協同專門人材研究中，鐵道部參事夏光宇到平後，已與北甯路局長殷同數度會見，我方原則在避免與僞方發生關係，及不違反不承認『滿洲國』之條件下始可實行，此原則經北甯路局擬定方案呈送鐵部核奪後，即由夏携赴北平與殷磋商進行，外傳平瀋將於十二月一日通車，據負責當局聲稱，此事尙在協商中，恐實現不能如是之速。

【北平特訊】關於平瀋通車，據鐵部代表夏光宇談稱，平瀋通車事，係塘沽會議時日方之要求，當時會略有討論，我方答覆三個月後再行談商，現已到期，日方曾迭次表示要求通車，我方對此已向日方聲明，不能因此牽帶發生政治關係，亦即日方不能因通車事而暗中作承認僞國之一種方法，政會及北甯當局皆本此原則做去，外傳下月一日開始通車說，恐尙不能如此之速云云。

惡作劇

甘地頭上擲雞蛋

【上海十一日專電】印度孟買電，十日甘地在此間開政務會會議，當甘地演說時，有反對黨竟向甘地頭上猛擲一雞蛋，致其頭上淋漓不堪。

浙玲瓏山

闢風景區

【上海十一日專電】杭州電，曾養甫與史量才任英審遊臨安縣玲瓏山，將闢爲風景區，史將建別墅於山中，倡會宴史等商闢區事，

棗莊中興煤滯銷（中）

受日煤傾銷影響

即將延長台棗路

華北一大實業

運輸

該廠出煤雖多，因車輛缺乏，運輸困難，現在每日出煤三千噸，每日僅運出二千噸，日積存五百噸。銷，南至滬京，清江浦瓜州杭州，北運濟南，兗曾津銷，國外，近受日本無煙煤影響，不但國外銷路被奪，京滬銷路亦被奪。且也日本無煙煤成本輕，價甚廉，中興煤因成本較重，且稅捐及運費過鉅，故出廠煤每噸八元，運至京滬僅收七元左右。故年來產煤雖富，但營業狀況則仍不能與日本煤相抗衡。將來救濟辦法：(一)減輕捐稅，減輕運費，(二)多撥車輛。該廠之煤，僅銷南路，北路至濟南爲止，因受濰博煤影響，銷路甚小。南路滬浦銷十分之五，運河沿岸清江瓜州鎭江銷十分之二，津浦沿線銷十分之一，津浦各及後廠銷十分之二。該廠職員共三百餘人，裏工外工共五千，約支職工薪金二十餘萬，材料費二十餘萬，上海總公司開支萬元。每月出煤九萬噸，每月收入約五十萬元，收支尙可能相抵。

修路

由台兒莊南行六十里即至臨海路，中興煤礦公司已與隴海路訂妥合同，由中興墊款修築，十一月八日投標包工，明年五月間可通車，建築費約需百萬元，此路築成，不但中興煤運銷便利，魯南各縣土產亦可暢銷江南，或海州輸出國外，關係魯南工商業實爲深鉅云云。

古巴兵變

華僑遇害

【中央社夏灣拿十日哈瓦斯電】八日古巴兵變，意在推翻現政府，事敗叛軍死百人，傷二百，華僑生命財產未受損失，惟鄰埠僑民一人在紛擾中被害。

要聞簡報

◎湯玉麟昨有通電到平，聲明劉桂堂罪狀，勢必將其根本解決，

◎教育部昨晨來電平，二次挽留徐誦明，徐辭職態度，仍十分堅決，

◎灤東各縣發現一戰區調查會之組織，其負責人爲鄭燕侯，擬聯絡地方土劣，

◎平自治區聯歡會，十一日招待記者，席間表示不得已將全體引退，

◎胡適談，報載本人已辭北大教職消息，實屬不確，本人赴美時，確曾有辭職，因學校當局挽留，已放棄辭職計劃，

◎河北戰區救濟委員會十一日上午在平舉行常會，黃郛主席，討論事項(一)農賑組需款孔殷，決議由捐款項下先撥借五萬，(二)通過獎勵戰區救濟工作人員章程，及獎勵捐款章程等案，

◎鐵部派綏新公路勘察隊斯文赫定一行，十日午由綏出發，開始勘察，

◎猶太人三十萬要求入土耳其，土政府定月底答復，

◎楊杰及漢陽兵工廠長黃公柱定十四日放洋赴歐考察，

◎章嘉十一日訪黃郛，據聞章入蒙僅爲時間問題，

◎中國科學化運動協會杭分會將舉行科學運動週，昨招待記者報告宗旨，

地質學會年會

昨在平開幕

清華校長昨舉行歡宴

今日繼續宣讀論文

【北平特訊】中國地質學會昨日上午在清華大學開幕，理事長李四光致開幕詞，各地會員各宣讀論文一篇，散會後清華地質學會邀請全體會員出茶點，下午二時清華校長梅貽琦在同方部九一八紀念堂宴請全體會員，下午三時全體攝影，乘汽車至燕京大學參觀開會。

開幕詞

昨日之會計到會會員男女來賓共一百餘人，李四光致開幕詞，略謂，本會完全爲學術研究有興趣之團體，近年會務發達，會員增加，但平時不易晤面，故開年會，使全志之興趣增加，互相研究討論，希望諸位盡力貢獻，見並報本會會誌設法按期出版，繼由該會會員報告撰到論文致辭畢，復由英語重述一次，及挿入日程之地位，(一)今日下午(即昨日下午)李春昱(一)美Superior湖含鐵岩層變遷(二)明日下午(即今日下午)魯若愚(一)華北動力加速度之測定，(三)邢森(一)論文題目兩時宣佈，(四)後日上午(即明日上午)高鈞德(一)黃河，報告畢，即開始宣讀論文，無論中外會員均用英語，每篇論文宣讀後，輒有人提出問題，互相討論，茲特次序列下，

讀論文

(一)翁文灝四川盆地之成因，按翁於前年曾遊四川，已有四川遊記在地學雜誌發表，論文爲翁對該省盆地研究結果，(二)步達生報告周口店探掘近況及舊石器後期文化之發見，按步爲加拿大人，現充協和教授，即從事研究「北京人」者，關於周口店探掘近況，已迭見報紙紀載，茲不贅述，(三)葛利普演柔論及古生代地層之分法，葛氏會充哥倫比亞大學教授，來華已十餘年，現在北大任古生物研究教授，葛於宣讀論文時，態度幽默，並用圖表及木板說明，聽衆頗感興趣，(四)孫雲鑄貴州奧陶紀海林擒類化石之研究，此時已至十二時餘，李四光宣佈因時間關係，暫停宣讀，第九項湯瑞蘭之估計中國北部大斷層年代之一法，移至午後在燕京大學宣讀，乃散會，下午在燕大穆樓繼續開會，按程序宣讀論文，至四時半散會，今日仍繼續開會，上午十時至十二時參觀實業部地質調查所地質圖展覽會，下午二時，在地質調查所圖書館舉行事務會，並宣讀論文、

◎李書華前赴京參加首都輪渡開幕典禮，並出席行政院所召集之庚款會議，茲已事畢，前晚偕地質調查所所長翁文灝乘滬平通車回平，又李書華在京時，會與旅京陝人審計部部長李元鼎等商談設院協炳到陝進行考古工作等事宜。

發起振濟河北省黃河水災義務戲啓事

敬啓者此次黃河決口以河北省東明長垣濮陽三縣受災最重際茲隆冬將屆災民無衣無食無家可歸啼飢號寒其悽慘實不忍言同人等茲特約尙小雲君孟小冬女士於本月十八十九兩日又請本市諸名票於二十二十一兩日假座春和演義劇四晚所得票欵除必有之開銷外悉數充賑務祈各界仕媛本飢溺之志宏慈悲之願屆時早臨以聆佳劇兼振災黎慈善娛樂一舉兩得除將每日戲目登報露佈外謹代災民叩以聞

發起人　甯向南　劉孟揚　莊樂峯　康振普　魏鑑　趙聘卿　潘子欣　蕭[illegible]棠　王韶　王曉岩　李律閣　張浙洲　張品題　李少田　雍劍秋　孟少臣　同啓

北甯鐵路管理局局長殷同啓事一

頃者奉令來綜北甯軌政，才輇任重，隕越時虞，渥承舊雨新知，不吝指教，高軒蒞止，無任歡迎，惟屬當視事伊始，百端待理，簿書期會，應接不遑，不得不略定延晤時間，俾免失於迎迓之憾，特陳衷曲，尙乞鑒原。一，凡與本路業務有關，荷承賜教者，在本局辦公時間內(每日上午九時至十二時，下午二時至五時，星期除外)隨時在辦公室接見。二，屬於尋常造訪者，定於每星期三星期六上午九時至十一時之間在局拱候，負璵。

北甯鐵路管理局局長殷同啓事二

鄙人此次奉令管理北甯局務，丁茲時艱，一切均在特殊情形之下，路綫縮短，收入不豐，加以關外段退回待命員工甚多，久苦無法安插，勉膺艱鉅，深愧疏庸，荷承舊雨新知，懇懇關切，或投簡而益他山之助，或薦賢而抒推轂之情，無如延攬有心，維繫無術，誠恐遠途蒞止，跋涉空勞，有負雅望，彌增歉疚，用特敬陳悃欵，尙乞俯鑒苦衷，相期他日，禮羅，幸恕北之疏慢，謹啓。

河南新鄉人道維持會鳴謝啓事

敝會念人心不古，世風日下，緣有此組織，希冀挽回於萬一，成立以來，頗獲社會同情，復蒙俠人義士解囊相助，將來人道賴以復興，則皆先生等之所賜矣。敝會於感激之餘，謹將芳名列左以誌鳴謝。

劉健宇先生捐洋二百元　鎭靜子先生捐洋一千元　天津同和裕銀號捐洋五百元　天津同和裕同人捐洋二百元　楊祥雲先生捐洋二百元　天津無名氏捐洋二百元　悟文祥先生捐洋一百元　任堯民先生捐洋十元　以上共計收洋二千四百十元

太平影戲院通告

本院全部業產係李景光李張君二人共置，其附房四小間則係王光第所置，有字據可憑，嗣雖售予張紀管業，但因手續不清，故未過戶，茲爲產權關係，除向地務局呈明無論任何處分，非經李景光等共同到場不能過戶，且不生效外，合再鄭重聲明，以重產權，此告。

太平影戲院謹啓

整理海河委員會招商承做捷地減河進水閘下游護岸工程廣告

本會現擬在滄州捷地鎭捷地減河進水閘下游建築護岸磚壩(坡腳砌石)及挖掘附近河底廢土工程，招商投標，如有對於該項工程具有經驗者，希到天津馬場道三八七號本會總務處領取圖樣標單招標章程暨說明書等，同時繳納掛號費五元印刷費五元，招標日期定於二十二年十一月廿日下午四時截止，二十二年十一月二十一日上午十時在本會當衆開標，再投標人對於圖樣說明書等如有未盡了解之處，須於投標以前逕至本會工務處詢問，特此通告

河北省天津市合辦救濟華北戰區災民委員會捐啓

敬啓者天下之最不情者爲烽火人生之至可憐者曰飢寒大兵必繼以凶之小民何堪夫浩劫廣良田爲壁壘野無半畝之耕[illegible]

新到書籍

—注意下列書目每日更換—

現代

四卷一期(狂大號)

本期是質與量非常豐富的一册。內容包括「文藝獨白」四篇，散文六篇，作家紀事兩篇，詩歌十九首，論文五篇，小說共十篇，特稿一篇，其他從略。

庸報營業部出售

蒙王公歡迎中
黃紹雄到百靈廟
王公與黃趙意見已接近
問題將迎刃而解

【百靈廟十一日電】黃部長紹雄趙副委員長丕廉偕隨員三十餘人十日晨七時由綏起程，午後六時安抵百靈廟，雲盟長、德副盟長、王公代表等，均表熱烈歡迎。北平軍分會派無綫電第二大隊隨黃趙工作，十日午到廟。傅主席派兵約二連餘，前來護衛。各方代表及參觀人員甚夥，頗極一時之盛。黃表示不願發表意見，到廟小住三數日即返綏，態度沉默。此間前經李松風接洽，阿五調解，雖無具體結果，德王等接受黃趙所提方案，意見已接近。今黃趙到，自可迎刃而解。

梅津少將繼任
華北日軍司令
中村調任第廿師團長
定下月一日發表

【東京十一日電通社電】日本陸軍遷調令，定十二月一日發表，其人選刻正由人事局調查中，已內定者如下、第二師團長（中將）梅崎延太郎任第三師團長、陸軍省警備局長（中將）林桂任第五師團長或第六師團長、華北日駐軍司令官（中將）中村孝太郎任第二十師團長、參謀本部附（中將）佐藤三郎任某司令官、參謀本部附（少將）梅津美治郎任華北日駐軍司令官、軍事調查委員長（少將）東條英機任兵器局長、兵器本廠附（少將）工藤義雄任警備局長或軍事調查委員長、台灣軍參謀長（少將）大塚堅之助昇中將任台灣守備隊司令官、

偽滿鐵改組案
小磯今日回國
各方對此行頗重視
日本舉行交通會議

【長春十一日電通社電】小磯關東軍參謀長定明早九時離長前赴東京、該氏此行目的、在向本國當局接洽關於含有滿鐵改組案之滿洲產業開發根本方針、及以期於明年三月滿洲建國三年紀念時、融合日滿關係爲目的之最高方針、各方面對於該氏此行頗爲重視、

【東京十一日電通社電】交通審議會總會定今早十時在首相官邸開會、齋藤首相以次各主務大臣及民間方面之山本條太郎等、均將出席、在該審議會中、諮詢關於隨吉會路與羅津築港竣工而行日滿聯絡交通設施之可否問題時、度將以吉會路與羅津築港縱告完成、亦不能立使裏日本交通增加爲由、而實成仍維現狀、此外將復諮詢關於內地與九州間之聯絡交通改善方法、並由荒木陸相等依軍事的見地、說明關門海峽橋樑案及鐵路案、

【長春十一日聯合社電】滿鐵方面數日來舉行重役會議、關於改組案之技術方面命專門家研究、林滿鐵總裁俟小磯抵長時再與會見、又谷參事官關於該案爲使與各方面之關係無遺憾起見、負有接洽任務、定十四日離長春赴東京、又八田副總裁亦於數日內赴東京、

俄偽水路會議
延期舉行

【東京十一日電通社電】據外務省所接某方電訊、俄滿水路會議因流冰關係、滿方委員未能如期行抵哈拉哥埃遷斯克、故須候至月底方能開會、

蘇俄第二「五年計劃」
西比利亞工業化（下）
開發資源作非常時防備
正建設冶金工廠

根據以上之計劃，蘇聯之地方金屬工業，在第二次五年計劃之終期，約可產出一百三十五萬噸。如此，蘇聯東部能力之需要，其百分之七十左右以自給自足。又從來所無之地方冶金亦開始產生，結果全蘇聯之能力可以增高百分之五。

復次 對於機械製造工業，爲擴大強化蘇聯東部之生產力起見，亦以相應之速度及規模而進展之，由各部門各自決定其計劃。其機械製造工場之建設，以西比利亞地方與中央工場遼隔之，以供應與中央工業之需要爲使命。其品類繁多，規模宏大，約於第二次五年計劃中，約建設二十所機械製造工場及金屬鍛冶工場，以從事製造金屬器具，器具，浚渫機，車輛，船舶，汽車，飛機等基礎的工場，已自一九三二年起工。又東部西比利亞之化學工業，亦具有極大之希望。本部門之發展，先以液體燃料及化學肥料爲始，其次及於各產業所要求之化學工業製品。經濟建設與軍事工作並行，此種傾向值得注意之點。

第二 次五年計畫中所提示之產業部門，除上述之各基礎工業外，其餘之各種部門，係以緩和蘇俄西部地方之偏重爲主要使命，此點與第一次計畫不同之點。蓋第一次計畫之總決算，在軍事工業及重工業之建設方面，已有顯著成功。然而在謀生產要素與經濟部門之均衡一點上，則終陷於資本主義經濟國同程度，或且更超過之之悲慘境遇中。史丹林在本年一月之聯合總會席上曾作如下之辨白，「在世界不安之今日，國防力之充實較任何其他事爲尤要，故國民之苦痛窮乏亦正爲不得不然之事。」蓋第一次五年計畫側重於軍事工業及重工業，致使國民經濟露出極大之破綻。爲補救此項缺陷起見，故將第二次計畫之工作地移至資源豐富之西比利亞，並列入多種以供給國內西部地方爲主眼之計畫。蓋此等部門之產業計畫，實爲對於反史丹林一派之防衛陣，又爲對於大衆的吮咀之和緩劑也。

茲將 屬於此等部門之產業計劃列舉如次：

㊀產金　爲救濟財政難及支付對外債務起見，在第二次計畫中，藉電力及特殊之大機械，以大舉開發資源豐富之金礦。

㊁林業　爲補救西部不足計，開發處女林，最大能力計每年一萬五千萬立方米突，除單純的伐材外，並生產各種完成品，及半完成品。預計在第二次計畫終期，能達成木材原料之化學工業。

㊂雲母　因電氣事業之擴大，雲母之需要一躍十倍，約需二千五百噸，西比利亞爲蘇聯獨占的雲母出產地。

㊃有色金屬及非金屬礦物　鉛七萬噸，年產計畫計鉛九萬噸，石板至少限度十二萬噸，不灰木五千噸。

㊄動力資源　使用無價豐富之動力，設立鋁，鎂，高速度鋼，普通合金，特殊合金，人造橡皮，酒精等需要較多量的動力之諸工業，動力資源以水電爲主。

㊅農業　用大規模機械畫發展農業，包含穀產，牧畜，蔬菜及輕工業原料之諸植物等，在計畫期間內，播種面積增百分之八十，收穫率增百分之五十，化學的及機械化經營之結果，穀類增產百分之十九，纖維增產百分之二百四十五，馬鈴薯增產百分之二百七十三。

㊆鐵道水運　建設連絡新產業地與幹線，資源地與加工地之鐵道網延長四千基羅米突，水運通路亦由現在之一萬三千五百基羅米突延長爲二萬四千二百基羅米突。

㊇道路　在計畫期間，由從來之一千七百三十八基羅米突延長一萬七千八百九十基羅米突。

又蘇俄第二次五年計畫中之住民問題，預定在西比利亞地方增加人口百分之六十七，然增加之後，尚不過四百九十七萬四千名。（完）

平津院校
經費已到平

【北平特訊】北平大學校長徐誦明、因經費無着辭職，均經教部復電慰留，平大各院長齊集，請徐勿再去，堅辭，徐已表示不再續假辭職，靜候教部對徐辭呈批覆到後再決定最後態度，但未作如何具體答復，又平津國立各大學十月份經費三十六萬元，懸欠多日，迄未滙平，以致各校莫不感受恐慌，院校聯合會迭電催撥，直至昨日始行匯到，平津高等教育經費保管委員會業已派員赴中央銀行領取，以便分配各校，

中德美展
作品定期運德

【上海十一日專電】中德美展會之我國作品三百餘件、定十四日由籌委劉海粟乘輪運德、據劉語記者、該會明年二月開幕、至五月結束、

張公權昨離晉
過石返滬

【太原十一日專電】中國銀行總經理張公權十一日由太原赴石家莊，即乘車返滬，徐永昌等各界要人共四十餘人，均赴車站歡送，張在站語記者，晉省建設頗有進展，對與築路辦法，頗作經濟上之幫忙。

陶尚銘將來津
謁于後轉唐山

【北平特訊】戰區行政督察專員公署明令設立後，薊密區業已在通州城內覓妥房舍，積極籌備，再有三四日即可移往辦公，灤榆區亦已由專員陶尚銘派員赴唐山籌備，陶本人並擬於日內赴津謁省主席于學忠請訓後，即行轄往唐山，着手成立公署，並順便視察戰區情形，

漢市長吳國楨摧殘輿論！
監委周利生提出彈劾
只爲「富貴人愛牡丹花」

【南京九日通信】監察院以漢口市長吳國楨，摧殘輿論，蹂躪人權，特提出彈劾原文如下，

㊀彈劾文　爲彈劾事，查漢口市市長吳國楨，前因漢口先鋒報登載「富貴人愛牡丹花」一稿，認爲已有關，乃逮捕該報社社長陳義，（即王鈍身）初押於公安局，後解往豫鄂皖三省剿匪總司令部，總司令部以其不屬軍法範圍，乃送交漢口地方法院，嗣經陳義王鈍身呈訴法院，並經委員在漢調查屬實，查約法第八條人民非依法律不得逮捕拘禁審問處罰，又查國府督行政院屢次訓令全國軍政機關，不得擅自逮捕新聞記者，今查先鋒報此次所載新聞並無吳國楨字樣，該市長儘可毫無容心，何必認爲與己有關，縱認該報所載不實，亦應依照出版法，令其更正，就認爲有害個人名譽，亦應依法向該管法院告訴，今該市長既不依出版法先令該報更正，亦不依訴訟法向法院提訴訟，乃濫用職權，私擅逮捕，且不送之法院，而送往三省總司令部，倘非總司令部認無關軍事，拒不審理，則不惟該市長違法，且陷總司令部於違法之地位，突該市長似此摧殘輿論，蹂躪人權，非僅有虧職守，而且違背約法，特依彈劾法第二條提出彈劾，請將漢口市長吳國楨交付懲戒，以維法令，而重人權，謹呈院長于，監察委員周利生。

㊁審查報告書　爲報告事，案奉院長交下周委員利生彈劾漢口市長吳國楨濫權逮捕漢口先鋒報社社長陳義與主編輯王思源一案，經周委員在漢親自調查屬實，經委員等審查，亦以爲吳國楨摧殘輿論，蹂躪人權，應當移付懲戒，以維法令，謹呈院長于，監察委員高魯、朱雷章、李世軍，

㊂移付文　爲移付事，據監察委員周利生提劾漢口市長吳國楨濫用職權私擅逮捕等情一案，當交監察委員高魯朱雷章李世軍審查，茲據報告，認爲應付懲戒等語，據此相應抄同原件，移請貴會查核辦理，此移中央公務員懲戒委員會，院長于。

度量衡新制
各縣推行中

【玉田九日通信】本縣推行度量衡新制問題，早已進行，而縣用者寥若晨星，該檢定所主任王家璽，特呈請縣府嚴令各鎮商會商號一體採用，以資普及，並向永興新制器分銷處接洽減價分售（市尺每支洋七分），縣長龔天華特通知各鎮商會，務於十一月底預備齊全，十二月一日起施行使用，隨時派員檢查，如有沿習未改用者，定行依法罰辦，決不寬貸。（第）

【灤縣九日通信】本縣度量衡檢定所自去年將度衡二器推行新制後，即繼續推行新量器，前者已將大批新制量器製備充足，分發各鎮商，輸導使用，繼因匪遂集期間逃去沿街查巡，據聞已於日前一律正式改用新制量器。（至）

黃埔號飛機
今日行命名禮
大批飛機翔空表演

【南京十一日專電】中央軍校捐贈之黃埔一號機十二日上午在京行命名禮，航空署特派大批飛機參加表演，十一日晨由杭飛京之戰鬥機轟炸機已有二十餘架，翺翔首都上空、

香河
縣長勘災　設法賑濟

【香河九日通信】香河縣長王葆安於十一月四日上午偕省府委員秦某，赴水災奇重之打卜戶村視察災情，以災黎無衣無食，鳩形鵠面，時屆嚴冬，殊堪憫惻，四野白水茫茫，舉目無際，春耕絕望，允設法請賑救濟，下午返城，（華）

靜海
農產品評　即將舉辦

【靜海十日通信】靜海縣長朱燕軼，建設局長劉作鈞，爲謀各鄉農產物競爭發展起見，擬具徵集農產品辦法，分發各鄉長代爲徵集，送縣展覽，任人參觀，並將請農學專家品評優良，分別嘉獎，以示鼓勵，而資發展。（元）

高邑
識字運動　表演新劇

【高邑九日通信】十一月十二日爲總理誕辰紀念，本縣黨務會議議決於是日舉行盛大紀念，並假是日舉行識字運動大會，表演新劇，以資喚起民衆之注意，並擬於翌日派員赴鄉宣傳，（汕）

保定
駐軍檢閱　專員北上

【保定十日通信】軍委會平漢路檢閱委員長錢大鈞，副委員長門炳岳前曾沿平漢綫南下，檢閱駐軍，現已完竣，昨日由定縣專車返保，次日偕門乘專車北上，檢閱保定以北駐軍，（美）

雞澤
秋深天寒　農民叫苦

【雞澤九日通信】本縣僻處冀南，年來災患頻仍，土地素屬不毛，今秋破產，近值隆冬，嚴寒已迫，今秋歉收，小民飢寒交迫，今冬苟延殘喘，而各項稅欵，且更限期繳納，否則重罰，農民實奈何，撥付無法，祗得另設他法，即惟賣兒鬻女，猶無受主，該地農民叫苦連天，（晉）

民間捐購飛機
將編義勇隊
徐培根昨返京談話

【南京十一日中央社電】航空署長徐培根前赴杭謁蔣委員長，十一日乘駕軍用機抵京，十二日代表政府接收黃埔號機，徐與記者談，航空署及航校由教官及學員駕駛一部分飛機飛京，參加黃埔號機命名禮，以喚起民衆努力航空救國事業，最近國內擬將民間捐購飛機編爲義勇隊，飛機爲全部於十一日由杭飛京，諒愛國民衆得此事實證明，必更增其捐欵購機之熱忱也，空軍在贛協助剿匪，收效甚優，將近黎川之役，計炸斃殘匪達千餘人云云、

保定市內
劫案疊出
益豐厚銀號損失七百元
師範試驗場亦被劫

【保定十日通信】本市西關外省立保定師範農業試驗場，於八日晚十二時，突有土匪五人，攜帶槍械，闖進場內，將車馬等物悉數搶去，該看守工役因力不能敵，未敢抵抗，匪人得以從容出走，損失頗鉅，已報告公安局請求緝匪。又九日晚七時許，南大街益豐厚銀號正在蓋窗之際，突有土匪七人闖進入門，一擁將大門關閉守望，入一室，掏出手槍示威，不准亂動，並向夥友等撬詢銀櫃存放何處，夥友等恐生不幸事件，即將櫃房銀櫃打開，匪等將櫃內現款七百餘元悉數搶去，出門逃逸，迨夥友報告崗警，匪已無蹤，該號已據情報告公安局，請予查緝。（美）

讀者來信

報紙原是社會公器，吾人忝爲民衆喉舌，茲應讀者諸君需要，特讓出貴篇幅，刊布讀者投函，諸君凡事涉最新之事實，申說真摯之意見，苟有涉社會公益及有關人羣公道者，爲法令所許公開，一律樂爲登布於此。

唐山市內無法無天！

編輯主筆大鑒：唐山號稱工業繁盛之區，不幸自變亂以來，今日竟成恐怖世界，茲將本地情形，約略陳述於下：前數日白晝，有一商店學徒，年約十三四，行經糧食店街僻處，正擬小解，忽有三匪，對之持槍威嚇，禁勿聲張，强將該學徒裝入蘿袋，挾之而去，拖之出袋，加以毒打，問其東家何人，商店有現鈔若干。正在種種威迫之際，適有行人經過，該學徒乘機大哭，三匪驚逸，該學徒始得脫身。又此間當舖典當小孩之事，亦已數見不鮮。人家孩童，往往失迷，在匪人方面，以爲值當與典舖，而取贖時，必須重金始克贖出。此項變相綁票，乃竟於光天化日之下，明目張膽，無所顧忌。又有租賃手槍之處，每小時租價或二元或三元不等。甚至有亡命之徒，並無三元，亦能租得手槍。其法三四人往租槍之處租槍，以一人押質該處，俟得槍行搶得財之後，再往付價，贖出被質之人。似此情形，何怪盜匪充斥，哀此唐市人民，行且無噍類矣！　憂患生，九日。

我國綢緞業凋敝之徵象

編輯主筆大鑒：現滬上綢緞商有意組織綢緞展覽會於平津，此舉足徵滬市商業之凋敝，欲藉此機會，省些運費，銷售剩貨。觀我國人民衣服除男子需要稍有用中國綢緞外，如女子衣服，八九皆用洋貨。按其所織成，現在不論男女，所用之綢緞，名爲中國綢緞者，亦係七八成之外國人造絲。我國當道果有意維持工業，最妙到日本考查該國工業，何以能得我國工業戰敗？政府用何法幫忙其工業？以便效法。如我國工業若再憑氏力，與外貨競爭，無有不敗，請當局注意！　金同古，九日。

郵政信筒着火被焚郵件

編輯主筆大鑒：本月八日上午三時，本市日租界明石街南口，第一零二號信筒，突由筒內發出煙焰，爲崗警瞥見，用水澆救始熄。據推斷係不法之徒投入煙尾餘燼，致將信筒、郵件燃着。經郵局派人驗封，約有信函十餘封，印刷品十數件，因模糊不清，雖辨識者，殘缺不全，焚郵件，有寄件人或收件人姓名住址，資辨識者，已由郵局分別通知。惟後列諸件，因面字跡，殘缺不完，郵局無法通知，寄件本人自到郵局認領。又此次意外事件，縱火人犯，實屬目無法紀，業經郵政管理局函請日租界當局，飭屬嚴密查究，注意防範，以免再有同類事故發生，有礙公衆。計開被焚殘缺不完之信函五件，信函封面留有左列字樣：㊀「寄法租界陸拔路33號」顧立明二件㊁錫拉胡同，女青年會宋毅齡二件㊂洪泰裕，巳金二件㊃徐鳳才二件㊄「北寧鐵路秦皇島街，蔭山幸之二件……　河北郵政管理局，十一日。

隆記商行
長城唱片到津

△四大名旦合唱五花洞　△梅蘭芳楊小樓霸王別姬　△程艷秋荒山淚　△荀慧生美人一丈青　△尚小雲花蕊夫人　△尚小雲王少樓武家坡　△王瑤卿程繼仙悅來店　△杜麗雲上陽宮　△余叔岩捉放宿店摘纓會　△孟小冬珠廉寨　△楊小樓郝壽臣連環套　△恩曉峰馬前潑水　△小蘭英徐勸跑城　△夏山樓主二進宮

新到唱機數百種電力發音電力發動新式手提式樣新穎價值特廉

總行　天津法租界泰康商場南門
分行　北平王府井大街市場大門
電話　二三八五四　東一八五九

天津恒利金店

本店開設平津二百餘年　業金條錠純依古法鍊淨加倍淘稱爲無上極品至紋銀之足高更不待言　精製金銀時樣首飾酬酢禮品應有盡有無美不備珠寶鑽石翡翠其燦爛奪目而且定價格外從廉凡購主嫌感不合意並可隨時退換如蒙賜顧一律竭誠歡迎

日租界旭街電話二局　六十八號　八百十六號

稱心滿意之海京呢
爲裁製男女中西衣服之唯一材料

高尚！華麗！經濟！兼而有之

天津　海京毛織廠
門市部　英租界十一號路北頭
青島總理處　元成商行　中山路五十號

(2)

介紹平民化的中華診療所

留學博士羅汝潛張忠信爲津國手在北洋醫院服務有年醫術湛深經驗宏富每遇奇難雜症無不應手回春羅君兼皮膚花柳科張君工內科兼耳鼻喉眼各科近以市戶口日繁災疫時起凡遇寒家患病無力延醫遂成不治者比比皆是二君心竊憫之因本其所學以其餘時共同組織中華診療所設備完善附帶調劑室藉以利便平民取費極廉每日開診三次除門診無論遠近久暫之病出診隨時收費照章義務三元如確係貧苦者之一律免費是誠患者之幸而實平民之福音也

介紹人　王道斌　王人文　王達　吳歐　吳景濂　洪維新　徐玩　孟少臣　陶雲波　楊德芳　袁克定　姚啟元　張學銘　陶尚銘　楊崇一　鈕宗裕　劉禹謀　張興武　羅國瑞　梁心桂　陸宗輿　諸邦靖　陳澤宗　傅增湘　陳鐸　張壽齡　同啟（以上等名均按筆畫列前後）

中華診療所
門診　上午八點至九點半　中午一點至三點　下午五點至七點
出診　下午一點至七點
急症　隨請隨到
診療時間　星期日上午照常　星期日照常
地址　法租界海大道文樓　電話三局二五一九
奉送衛生叢書函索即寄　第一期　花柳病　每月出版一次

大聯珠香烟　四種贈獎

㊀贈送金手表或畫片在小壳內注明以有本公司中西文簽字蓋章爲憑
㊁包內紅樓夢小片一號至三十號俱全第三十號有本公司簽字蓋章可換小座鐘一個　畫片六張〇一號至八十號俱全第八十號有本公司簽字蓋章換話匣一個　一號至一百二十號俱全第一百廿號有本公司簽字蓋章換自行車一輛
㊂紅樓夢小片無簽字蓋章者可換四季畫片計一號至三十號俱全換一套（即四條）一號至八十號俱全換兩套一號至一百二十號俱全換三套（計十二條）
㊃大聯珠烟二十五小包裝餘盒蓋每一只換大洋二分

天津南洋兄弟烟草公司啟

本行專售德國光學專家蔡斯名廠各種眼鏡按目力配光並特備蔡斯茶色養目鏡片能避夏季太陽之熱度而保目力永不受絲毫之害也
請各界貴紳女仕來閱方知言之不謬也

德商　克隆洋行　謹啟
英界中街二九五
電話三〇九八九

軍縮會決繼續工作
英法態度已一致
各小國亦均贊助惟意國表示反對
主席團討論英計劃

【中央社日內瓦十日哈瓦斯電】自德退出國聯及軍縮後、若干政府主張軍縮會議仍當繼續工作、軍縮公約應令其成立、惟意大利政府表示反對、本日軍縮主席六人小組委會決定之辦法、實足證明主張繼續工作之各國、已佔勝利、主席團六人小組委員會開會時、英代表始終與法代表取一致行動、而各小國代表、亦熱烈贊助法國云、

【中央社日內瓦十日哈瓦斯電】軍縮委員會主席團六人小組委員會本日開會決定將英軍縮計劃分配研究之辦法、提請明日主席團全體大會承認之、所擬建議設立兩種委員會、其一研究軍額及改革歐洲各國軍制問題、特別請俄代表參加、其一則討論軍械及制裁問題、將請俄及日本代表參加、如主席團承認此項建議、則將指定六人爲報告員、將下列各問題予以整理、㈠安全問題由希臘駐法公使波立狄斯任之、㈡捷克外長貝奈斯担任軍械及軍縮會議開會時期問題、㈢波蘭代表科馬奈爾斯基担任軍器及軍火製造問題、㈣英代表開度甘擔任軍事預算公開問題、㈤荷蘭代表莫賴斯哥担任海軍問題、㈥挪威代表藍奇担任航空問題、

【中央社羅馬十日哈瓦斯電】意大利日報評論軍縮問題、德國立卽重返日內瓦一層、既談不到、則軍縮問題當覓取外交上新談判方法、最近普魯士總理格林來意、與墨索里尼會晤一舉、係德退出國聯及軍縮會議後第一次具有國際性質之行動、可見各國間儘有重新發生接觸之可能、該報結論謂、環境雖不安定、仍望不久可以改善云、

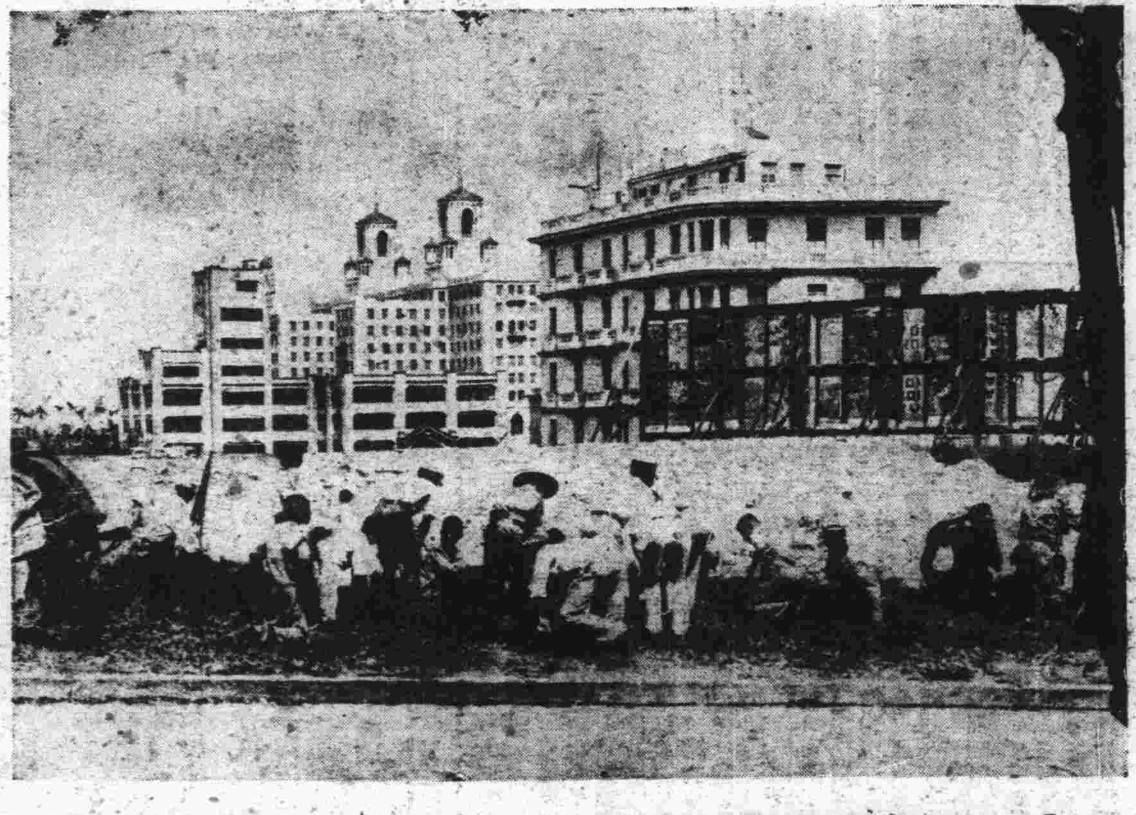

■古巴軍隊攻擊被軍官佔有國民旅館之留痕■

德競選聲中
歐戰紀念
仍與往日相同 指示屈辱和平

【柏林十日合衆社電】德國現[illegible]集中於國會競選擁護總理與特勒退出國聯及軍縮會議之行動以外、明日德國之歐戰紀念日之情況、將絕對與昔日相同、該紀念日一向係對廣大民衆指示一種屈辱之和平、但自國社黨當政後、此種感覺之緊張已達到極度、在四月之第二禮拜日、係德國追悼該國之陣亡將士日、

美國慶祝
歐戰紀念

【華盛頓十日合衆社電】歐戰終止、已達十五年、美國準備於明日慶賀此可慶祝之歐戰終止紀念日、全美任何城市或鄉村間、亦將大事慶祝、屆時向死者靜默二分鐘、並舉行閱兵典禮及演講練兵運動會、

印日會議
仍無何結果

【東京十一日聯合社電】關於九日舉行之日印第十二次正式會議之內容、據本日外務省所接情報稱、是日會議劈頭、澤田代表聲稱、日印條約於十日滿期、希望於以善後處置、俾使不陷於無條約狀態、並爲應付此種情形、提議相互在會議席上作事實上具有該條約存續効果之聲明、並將該聲明列入議事錄云、印度代表莫亞對此答稱、印方對此固甚抱遺憾、然對於應採取如何措置之事、希望界以機會考慮、日本方亦甚望此交涉早日成立云、至此遂入於本論、澤田聲稱、如屢次所主張、我國乃係企圖現實四億碼之綿布輸出、然以有各種附帶條件、事實上殊不能確保上述之數量、且以此日本政府對於當業者實行輸出統制、亦甚困難、故不能不要求該附帶條件之撤回、否則、希望對於二種之分別及分期之問題、於以考慮、對於從量稅、則訂正至與從價稅百分之五十相等、並希望從速受諾關於品種分別及分期問題之日本提案云、莫亞代表答稱、關於從量稅之日本提案所修正者、其範圍廣汎、應與印度當業者充分協議、然目下不在孟買、必須稍緩時日、故本人不能卽席答覆、惟日本對於此項之提案、頗爲廣汎與重大、固需相當間考慮、至對於其他各項之承認、亦無困難云、

古巴秩序漸恢復
形勢仍嚴重
沙馬丁堅稱政府不致推翻
美艦復開哈瓦納保僑

【哈瓦納十日合衆社電】沙馬丁政府雖在戰爭情況之下、仍堅決維持其地位、今晚此間仍繼續發生街市戰、據報告、戰爭發生於阿鐵雷斯炮台於此間之郊外、死二百人傷者甚衆、叛黨卒被逐出、沙馬丁今日堅稱、秩序已恢復、政府將不致推翻、美國派遣之戰艦全俄明號已由佛羅里達駛向此間港灣、但悉該艦之移動、並非美國干涉古巴之預徵、美大使魏里斯警告古巴美國僑民杜門不出、在阿鐵雷斯砲台間之捕獲叛黨七百人、叛黨之勢力遂破裂、但馬泰札斯省之戰爭仍甚猛烈、巴鐵斯太大將復堅稱、古巴之軍隊將仍願盡忠於沙馬丁、彼復宣稱彼將繼續攻擊叛黨、頃間沙馬丁仍留戒備森嚴之總統府中、彼相信在數日內、叛亂卽可平定、

【中央社福洛利達州丹巴港十日路透電】美戰艦懷沃明號因休戰紀念節、留泊於福洛利達州之丹巴港、今日開赴哈瓦納、鼓慮叛黨與政府軍交戰、已死四十人、

阿新王地位
尚不穩固
刺客已被捕 印嚴防變亂

【中央社倫敦十日路透電】倫敦阿富汗使署得加布爾消息、據謂、刺阿王那狄沙者仍一下級阿富汗人、名亞布爾迦立克、渠乘人不備、混入宮中、事後卽被擒云、據今日行抵北夏瓦之阿富汗來客云、新君地位現尚未穩固、將來或不免有慘劇發生、雖阿富汗各蠻族區域現尚寧靖、但加布爾之事變、終必有反響云、

【中央社新德里十日路透電】印政府已封閉凱白山隘、禁止往來、以防阿富汗國王遇刺後之變亂、

德國新選舉
與特勒作最後演說 社民黨申斥國社黨

【中央社柏林十一日哈瓦斯電】本日作大選最後準備、午後一時與特勒將在柏林西門子工廠一萬二千工人前發表最後選舉演說、并將用無線電播送各地、俾全國人民同時聆悉、下午一點正西門子廠汽管放聲、全國各地聞汽管聲、立卽停止一切活動、工人離其工廠職位離其辦事室、街上車輛一律停駛一刻鐘、人民均集無線電放聲筒前、靜聆總理之演說、惟電氣煤氣工廠醫院救火車大新聞通信社、鐵路航空事業則仍繼續工作、兩院會議各會員於午後一時至二時停業一小時、俾各店員靜聆演說、各酒館請其顧客於下前一點至一點禁榮、俾至一點正一律停止工作、柏林若干戲院則臨時啓門、俾羣衆得入場、聆取演說、總之、宣傳部用盡各種方法、務求此最後之選舉示威、具有非常重大之性質云、

【中央社捷京十日電】此間德國社會民主黨總部發表一宣言書、申斥德國星期日之選舉、同時論及國社黨之政策在海內外所引起之不幸結果、該宣言謂、比次選舉爲一可恥之詐術、且有若干人雖處於極大之威脅下、在星期日之選舉中、仍準備對與特勒之格林之流血獨裁投反對票云、

日議會召集期
十二月廿三日

【東京十一日電通社電】第六十五屆議會(通常議會)召集日期、已定爲十二月二十三日、一俟政府當局奏請日皇批准、卽可於本日用官報公布召集議會之詔勅、

匈俄將恢復
商務關係
匈在準備中

【中央社匈牙利京城十日哈瓦斯電】匈俄兩國恢復商務關係問題、現爲一般人士所注意、政界人士以爲匈政府似準備與俄恢復貿易關係、此匈總理貢波士及外長加尼亞在土耳其京城時、已有人提及此事、試探意見、本日政院外委會開會、某社會黨議員及赤總理貝特蘭皆主張恢復匈俄商務關係、貝氏又建議、是國宜在東京設立使館云、

日本將修築
複線隧道
在關門海峽

【東京十一日電通社電】當茲外傳關門海峽之聯絡運輸、將成爲交通審議會本日議題之際、民間方面、現已有經由山口福岡兩縣知事、向內務鐵道兩大臣、呈請准予修築海底隧道者、據其所擬計劃、係以資本金三千五百萬圓、修築一圓形隧道、俾在下層得通火車、上層得通電車及汽車、而成爲世界所罕見之複綫式隧道、

日國債總額
達八十三億

【東京十一日電通社電】據大藏省報告、截至十月底止之日本國債總額、達八十二億六千萬元、其內容如次、(單位千元)內國債五、九八六、六八五、外國債一、四二一、一二〇、大藏證券二九六、八八一、庫債券四〇〇、〇〇〇、總計八、二八〇、〇〇〇、

奧京宣布戒嚴
嚴防國社黨共產黨恐怖政策
觸刑者一律處死罪

【中央社維也納十日哈瓦斯電】奧國大多數人民、因國社黨恐怖主義行爲、層出不窮、要求政府採取相當辦法、保障人民之安全、多爾斐斯順輿情、徵取司法部長舒斯尼格之同意、於今晚頒行戒嚴法、凡謀殺縱火當衆施行暴力、以致損壞他人產業之行爲、一律適用此法、無論何人參加或引起或自犯上述罪狀之一者、將依照戒嚴法審判、處以死刑、

【維也納十日合衆社電】多爾斐斯政府今日宣布首都戒嚴、政府決定撲滅國社黨及共產黨之勢力、因鑒於逐漸不安之情勢、擬在此間採取嚴厲管理手段、依據今日頒布之戒嚴令條文、凡犯謀殺、企圖謀殺、縱火及惡意損壞財產者、當卽處死刑、工人原定於星期日舉行示威運動、多爾斐斯已下令奧國軍隊二千人一律武裝、制止工人舉動、

天津金城銀行

存貨本棧 法租界十一號路 電話(三)二六八五號 一五九二號

船貨關棧 法租界十七號路 電話三三六四五號

第一分棧 法租界五號路電話三〇四五四號

保險庫房 英租界中街本行後院電話三一二四二號

中南銀行

資本七百五十萬元 公積金一百五十五萬元 經營商業銀行一切業務 兼辦儲蓄利息優厚手續簡捷備有詳章函索即寄

津行行址 英租界中街

電話 三一六三〇三〇〇九八 三〇三三〇三〇〇八三

中原商業儲蓄銀行儲蓄部添設

特種活期儲蓄存款

存取不拘期限 利息按月遞增 有活期之便利 得定期之利息

可向中原公司購物(作禮券現款用) 可向本行隨時取現(本息一次付清) (詳章備索)

鹽業銀行

資本總額一千萬元 實收七百五十萬元 公積共五百餘萬元

附設 儲蓄部 保管部 貨棧部

行址 法租界八號路 辦事處 東馬路東北角

請用開灤烟煤焦炭

本礦煤產品質純良久爲各方用戶所深知現在天氣漸寒正宜多購煤斤茲將燃用本礦煤炭利益列左

(一)本礦開灤煤在國內牌號最老比較他種煤都可靠

(二)價目本市各種煤中之最低廉者

(三)各廠存煤豐富供給不至間斷

(四)由各廠供給重量充足煤質經久不變價目亦無起落不定之事

以上均係事實如承購用保能始終滿意

開灤礦務總局北方售品處啓

追根求源 其因在腎

風濕・背痛・骨痛・腰痠・

此皆腎臟虧損之象徵也此時不治勢必釀成危險之病症欲謀康健以期補救請服第威德補腎丸

第威德補腎丸內含妹香連藍及七種名貴藥料能促進腎部之健康俾盡其清尿消毒之責任使足以盡成背痛等症之尿强酸晶無由存留腎病不可忽視第威德補腎丸不可不服

第威德補腎丸

清尿 消毒 强身 延壽

各埠各大藥房均有出售

四行儲蓄會

各地鹽業中南金城大陸銀行皆可代理

定期儲金 分期儲金 長期儲金 活期儲金 另設保險庫 出租保險箱

本息四銀行担保 紅利各會員照分 利息優厚 存收便利 簡章來函寄奉

本會天津英租界中街

四行準備庫

本庫發行中南銀行鈔票十足準備隨時兌現並請會計師查帳查庫流通及準備額每星期公告一次

本庫天津宮北大街 分會北平匯昌大街

北洋保商銀行

營業要目 存款放款 各種儲蓄 發行紙幣

行址 法租界中街 辦事處 單街子東口

保障穩妥的……儲蓄機關

交通銀行儲蓄部

天津法租界四號路 電話三局一八六八

中國銀行

竭誠爲社會服務 努力謀顧客便利

作合官社與的

上海銀行

提倡儉節……各種儲蓄
減少糜費……印行禮券
流通金融……國內外匯兌
便利旅客……旅行支票
調濟鄉村……農民放款

法租界八號路

電話南局1982 424

珠寶鑽石 貨眞價廉

分類廣告 排列整齊 聲明啓事 徵求待聘 尋人找□ 一切廣告

津市新聞

河北省今年棉花 產量增加質亦進步
東北河區受戰事影響減收 總額超過八十萬担

河北省地勢高亢，適宜植棉，惟農民缺乏改進知識，致近兩年來全省棉花產量，竟退居於全國各省棉產量之第三位。（第一爲山東第二爲湖北），去年當局積極提倡美棉，並輸改良種植之法，並多方獎掖。結果不無進步。今年棉花，迄七月終，已全部收穫，某關係機關爲明瞭全省產量，以爲統計銷數，維持實業準備，會於月前派遣員司，分途赴本省各產棉區域實地調查。茲已先後回津，據談：除質的方面，有長足進步外，量的方面，大部份因天時合宜，雨水不多，故亦特別增加。查河北省主要產棉區域，分御河，西河，東北河等三區。御河區即南運河沿岸，位本省之東南部，以植綿爲主要作物。計爲吳橋，東光，南宮，南皮，故城，清河，威縣，青縣等縣，去年每畝產量，平均美棉約百二十斤，本國棉八十五斤。滄縣，鹽山，慶雲，寧津等縣，每畝美棉祇收百斤，而今年除一小部份因受南運河決口淹沒之影響，無何收穫不計外，大部均增加三四十斤，即每畝原收八十餘斤者，可收百一二十斤，原收一百二十斤者，可收一百五十餘斤，且該區棉花素以絨長著。今歲吳橋威縣等處產品，纖微細長而軟，較之以質佳列第一位之東北河區產品，足以並駕齊驅。國內紡紗廠，已集收花處，擬加以試驗後，即購供紡績之用。（按該區棉花在往年不能供紡績之用，須以美棉摻入方可使用）。西河區全區可分爲三部份，一爲正定東南之藁城，趙縣，元氏，高邑等縣，一爲部縣附近，一爲束鹿，深澤，正定，晉縣，藁城，容城，清苑，完縣，新安，博野，安國等三四十縣。去年產量，佳者每畝可收九十斤，中美棉種相等，劣者祇收六十斤左右，平均約得八十斤。今年除蠡縣高邑等十餘縣，先後受滹沱，子牙，大清等河決流決口之害，各有一部份損失外，大部每畝可收一百斤，並有收百二十斤以上者。其少者亦在八十斤之數，平均可得百斤。此部份區域甚大，佔全省棉田總面積百分之六十以上。往年全區之產量，約爲五十萬担。連同河南之彰德丰樂等縣每年運津銷售之數，達七八十萬担。預計今年祇河北省境該區範圍內，可產六十餘萬担，惟質的成績，多數無甚進步。又據紗廠試驗結果，今年西河花水分較少者，可供紡十六支紗之用（往年祇能紡十支紗）云云。此爲微有進步之證明，但祇一部份，而非全部也。東北河區，亦分三部，一爲灤河西岸，如胥各莊，小集，宜莊，南迄海岸一帶。二爲楊村一帶，以武清縣爲中心，沿永定北運二河，迄香河一帶。三爲玉田一帶，以鄰附玉田各縣爲主要區域。因全區適遇戰事，軍隊車馬之踐踏，炮火彈藥之轟炸致犧牲十分之八。幸得保全之玉田縣窩洛沽村附近，（著名產棉之地）已結實放綻時，又遭薊運河之空前洪水，全部被淹。故去年全區產量達十六萬担，今年祇河頭（灤縣）楊柳青，（津縣）寧河等地，微有收穫，無由統計每畝之產量，祇知全區域中，收穫至多不過五萬担。其能保持往年質地優良之榮譽者，祇二三萬担而已。查東北河區棉產最少，而質地之佳，幾可甲於全國。往年收成，每畝至少可得百五十斤，有多至二百四十斤者。今年天津武清兩縣交界地方各村高亢之地未受水淹者，每畝仍有收至一百六七十斤者，質地雖佳，但產量大減。國內各紡紗廠，咸受其影響。至全省統計，去年共收八十餘萬担，今年當能超過此數。但棉價不振，與農民經濟，似無稍補益云。

請發教款 市代表即赴京
教欵保委會昨開會 分別函電京平請照撥

津市教育專欵，每月六萬元，並因河北財政部特派員公署改組，積欠未發，天津市教育經費困難，迭向當局呼籲，而財政部對於撥欵辦法，尚未示知，致津教育界羣情惶恐，市教育會日前已推定代表二人，赴京請願，市教育專欵保管委員會爲專司教欵之組織，職責關係尤切，特於昨日上午十時，在教育局會議室召開委員會，討論欠欵問題，到有保管委員鄧慶瀾、劉孟揚、潘德霖、時子周、李榮培、由鄧慶瀾主席，報告專欵拖欠，及經費困難情形後，議決、即會同市教育會推派姚金紳（市立圖書館長）李榮培（河東中學校長）爲代表，即日赴京請願，請迅速撥欵，指定華北收入機關，嗣後就近撥欵，並由兩會代電平政委會及冀省府于主席，請求轉請財部仍照以前所定辦法，令知經徵捲烟統稅之主管機關，准以英美烟公司應交烟稅撥充本市教育專欵，於每月十日前，由該公司照數直接撥交中國銀行，轉入保管委員會存帳，以期手續簡便，裨益教育，散會後，即分別擬發函電，姚李兩代表定即日啟程，持函赴京請願財政部、茲將致平政會電及致財政部函，分誌於後，

函財政部 案查津市教育專欵，現原自九月份起，積欠未發，現原財政特派員公署發之河北省財政特派員公署遵照大部號電結束，此後指撥，查無日期，全市教育，同歸停頓，羣情惶惑，莫知所以，本會等職責所在，前經根據事欵，議定原案，分別電陳大部，請求撥清積欠，維持原議，迄今日久，未奉裁示，情勢萬急，迫不容緩，茲由本會分推代表李榮培，姚金紳，前往大部請願，並陳述困難迫切情形，請察照迭次去電，裁決面示，不勝感盼，此致財政部長孔，

電政整會 行政院駐平政務整理委員會黃委員長勛鑒，竊查津市教育專欵，原爲市內捲烟吸戶特捐，自徵自用，備念穩固，十八年四月間財政部舉辦捲烟統稅，經稅局與市財政教育兩局議定，取消吸戶捐，在捲烟稅內，月撥津市教育專欵六萬元，以市政府指定之中國銀行爲稅局存欵機關，每月十日前，由該行照數直接撥付本保委會備用，雙方簽訂議定書，由市府咨經財政教育兩部，分別復准備案各在案，當時照約履行，以英華烟公司應繳稅欵，於每月十日前撥交中國銀行，以轉本保委會存帳，歷時二載，彼此不逾，是專欵之原於統稅，係以地方吸戶捐交換所取得，其有特殊歷史，與其他補助協欵性質迥乎不同，十九年冬，改歸河北財政特派員公署撥付，本已違反原議，因初尚按時撥欵，遂亦暫安一時，詎近來一再延欠，九十月欵，屢催不發，教界欠薪已久，生活極感困難，一切設施，更歸停頓，忽接河北財政特派員有電，以奉財政部號電，本市專欵，由部直接核撥，並將九十月份欵餉退還，兩部中何時撥付，又無確定之期，羣情惶惑，不知所以，在中央重視教育，固不致推翻成案，絕其欵源，但京津遼隔，領欵無期，實足使同人失望，引起不安，本會等職責所在，何敢任默保全市教育命脈之確定專欵，失其獨立保障，擬懇委員長電財政部，指定華北撥欵機關，將積欠九十月份，專欵十二萬元，在最近期內，如數一次撥清，藉濟眉急，此後請由部查照核准備案之專欵議定書，四五兩條之規定，令知經徵捲烟統稅之主管機關，准以英美烟公司應交烟稅撥充本市教育專欵，於每月十日前，由該公司照數直接撥交中國銀行，轉收本保管委會存帳，以符定案，此係照約履行，並非破格要求，在財政部仍此支出，手續較簡，在專欵按時得領，裨益非細，且一方固保障教費獨立精神，一方即維持政府威信，用抑亦彙善之道，除分別徑電財政部，並派代表赴部請願外，伏乞鑒核施行，不勝迫切待命之至，

今日總理誕辰
兩黨部均開紀念會 各機關學校明日補假

今日（十二）爲總理誕辰紀念日，北寧路特別黨部及市黨部決分別召集各機關，各團體代表，及各下級黨部工作人員，在大禮堂開會，以資追揚，而備來者，省市各機關及中小各學校，以本日適值星期例假之日，多定明日（十三）補行放假一天，另據五十一軍戟訓處消息，駐防津浦線之第一百十四師，亦定於月之十二日總理誕辰，舉行紀念大會，全體官兵參加，由師長陳貫羣主席，訓政主任梁嗣德演說，屆時當有一番盛況云。

一日一人・阮渭涇

浙江鄞縣　現任美商大來洋行華經理

紀念休戰
英法租界花園 昨舉行紀念會
各國駐軍司令閱兵 于主席甯局長參加

昨日（十一）爲歐戰休戰紀念日，本市各國官民，舉行熱烈之慶祝，英租界於上午十時四十五分，在中街花園，舉行紀念會，英，美，法，義，日領事及武官，並省主席于學忠公安局長甯向南等，均親往參與，由英總領事爾思主席，報告歐戰結束經過，十一時許各獻花圈散會，英軍司令牛金特即在開濼總局前空場舉行步兵檢閱式，參加步兵約三百人，並有高射砲等隊游行，法領事及法駐軍提督茂賽於十一時許，亦在法國花園舉行紀念會，散會後，亦舉行閱兵，計駐津步砲鐵甲隊，及坦克車高射機關槍等隊參加，約有三百人，又美國陸軍司令恰雷斯，於上午十一時半，亦在特一區美兵營檢閱三營隊，義領奈樂尼，及海軍司令戛辣事，午前在本租界兵營檢閱海軍陸戰隊，各國官民，均休假一日，並懸旗誌慶云。

滹沱灌漑工程進行中 開渠已興工
林成秀李書田往視查

查滹沱河灌漑工程，前經省府會議議決，由農田水利基金項下，撥欵興辦，旋由民財建實四廳，及華北水利委員會，共同組織滹沱河灌漑工程委員會，附設工程處，從事進行各節已誌本報，茲聞該項工程，分開渠閘兩種，開渠工程，業經招商承包，於七月二十日開工，閘工程因標價超過預算，現正繼續招標中，近工程委員會常委林成秀，委員李書田，暨工程處長徐世大，因渠工業經開工多日，特偕工程師陳昌齡，於十日下午，由津赴中，轉往鹽壽，視察開渠工程進行情形，約三數日後返津云。

俄人情殺案
原告當庭表示…… 被告非兇手
對被告夫婦不加追究 法院昨宣告辯論終結

轟動津市之八里台俄人情殺案，津地方法院已兩度審訊，昨日（十一日）下午二時，地院又提到被告俄人洗特拉夫，及其妻洗特拉瓦，並傳到被害人之妻安得魯生司，及證人天主教神父比得魯大文司基，英國工部局偵探長俄人羅司盧考夫，俄人巴大夫等多人，開庭審理，旁聽者約百數十人，旁聽坐上擁擠異常，屢次經法警加設坐位，仍有多數鵠立門外者，午後二時，審判長孔嘉彰，陪審推事萬迺杰，盧頌鐸，檢察官王可舉，及書記官先後升座，被告輔佐人甘博士（英國律師）及代理律師張務滋，原告附帶民事訴訟代理律師孫歆濂等，均蒞庭，審訊證人及當事人情形，與上次開庭時陳述相同，甘博士爲被告夫婦滔滔辯論約一時餘，張務滋亦陳述意見良久，死者之妻見被告夫婦當庭唏噓哀求，心爲所動，表示今已知被告夫婦非兇手，願撤被告夫婦二人不加追究云云，旋由原告代理私訴律師孫歆濂起立陳述謂，本代理人係代理原告之私訴部份，現原告旣如此主張，本代理人亦無可陳述云云，末由推事宣告本案辯論終結，候定期判決退庭，

市整委 邵漢元昨返津
談贛匪殺人放火

市黨部整委邵漢元，上月被蔣委員長調赴江西，辦理黨務，茲於昨日由贛返津，記者往訪，詢以最近剿匪情形，邵氏稱，共匪所以勢盛不易撲滅者，皆因歷年內亂外患頻仍，予以機會，以致羽翼已成，消滅甚難，匪之惟一目的，在殺人放火，並以最殘酷之手段，脅迫一般平民，使其服從，故匪區之內，農村崩潰，經濟破產，田無人耕，屋舍焚燬，匪區人民，當時遭匪之屠殺無不痛恨切齒，惟見國軍收復無期，不得不暫與匪合作，現匪之中心目標，無論何種殘酷計劃，凡足以助長彼等軍事上之便利者，皆樂爲之，贛省多山，多樹，而匪區人民，又多與匪通聲氣，我進則彼退，我退則彼進，所以剿除非易，現匪之內部各派暗鬥甚烈，智識份子被虐殺者，又不知幾千百人，蔣委員長現深知彼輩情形，已擬有剿匪整個辦法，予在贛時，對剿匪計劃，曾建議分爲兩個時期，一，剿匪時期內軍事上之佈置，二，剿匪後對人民之安撫，並擬有對匪區與非匪區人民之待遇辦法，使匪區人民知非匪區爲樂土云云、

任應岐緊要聲明

鄙人前因家務糾紛曾於本年七月廿二日起至廿四日止刊登益世報聲明以積德堂名義租有浙江興業銀行保管箱所用開箱圖章及鑰匙均行遺失并向浙江興業銀行備函聲請停止開箱嗣以辦理手續尚欠完備復於本年七月廿七日起至八月廿三日止另登大公報將保管箱暨鑰匙號數及圖章體形文字（保管箱第一一四三號鑰匙第一一六三號正副兩柄圖章爲銅質陽文篆字任應岐印四字）詳細聲明該項遺失之圖章鑰匙無論落於何人之手概行作廢（以上三種廣告文字具詳當時各報不再贅敘）一面邀請永盛銀號作保向浙江興業銀行填具鑰匙印章同時遺失書請求更換新印鑑另配新鑰匙各在案正在辦理間忽由敝妾任孟榮女士登報廣告謂前項鑰匙圖章均存伊手並未遺失且聲明在家務未解決前雙方均不得自行移轉箱內所存物品等語此事糾紛迄今三月有餘茲者鄙人與孟榮女士經談判妥協雙方業已脫離關係并由孟榮女士交還鄙人執管保管箱有關契約並經法庭准予備案其從來憑以開箱之圖章及鑰匙并由孟榮女士亦自行登報聲明在一切糾紛既經解決所有以前請求停止開箱另配鑰匙更換新印鑑事自應均行作廢除向浙江興業銀行聲請註銷前案仍憑原圖章原鑰匙繼續開箱並邀請鋪保蒞會外所有鄙人從前刊登各報聲明遺失之廣告一律作爲無效特此聲明

孟榮女士緊要聲明

鄙人前以夫主任應岐君以積德堂名義所租浙江興業銀行第一一四三號保管箱之第一一六三號鑰匙兩柄及開箱圖章一方均存鄙人之手并未遺失曾於本年八月十五日起至同月廿日止在益世報大公報刊登廣告并聲明在家務未解決前雙方均不得自行移轉保管箱所存物品一面並向浙江興業銀行具函聲明在案茲者鄙人與任應岐君經談判妥協雙方業已脫離關係并將前項保管箱鑰匙兩柄及原來憑用開箱之銅質陽文篆字任應岐印圖章一方統行交還任應岐君收管嗣後任憑敝人決不爭議除向浙江興業銀行聲明外所有鄙人從前刊登各報廣告應即作廢此啓

老祝由科

余曾遇異人傳授靈符能治男女內外兩科疑難大症瘋癆臌膈邪氣怪病咳吐血肺癆肝胃氣痛經血不調夢遺滑精夜不安眠神經錯亂痴癲等症內病不服湯藥外病不用身上開刀打針即在牆上打針地下開刀皆用移花接木之法用樹木雞犬代替祝由科治病當日見效限日痊愈並用奇門六甲壇推算生死病源夫婦不和 門診二元二 寓英租界十號路樹德里三號 外埠病人不到可將年庚病源及謝費六元一併郵寄得到病愈（函詢附郵）

徵友！

歡迎各界加入如此培養四育的機關

天津青年會第廿二屆徵求會員大會

徵求……十一月十一日至十二月二日

日期……

會址……本會東馬路 分會法租界巴黎道

（詳章隨時取閱）

高善謙律師代表簡泗合盛號簡韻波君股東簡滿榮君通告

緣簡泗合盛號於光緒二十七年與簡滿榮夥開簡泗合盛號於天津營業有利惟近數年來受時局影響年年虧賠至民國十八年各股東股本全數虧空外尚負長銀千七百五十兩零二錢十八年以來所賠尤巨實難支持而股東簡滿榮更浮支津洋二千四百七元七角五分亦不歸還且數年行蹤不明無法通知從此委託貴律師代表登報通告限四天內由簡滿榮來號清理如逾期不來即將該股東資格取消嗣後無論盈虧概與該股東無干除另委追討浮支等項外請貴律師據情代爲登報通告等語前來合代登報通告如右

事務所 天津法租界兆豐路好樂里二號 北平前門外西河沿中國飯店 電話南局二〇八三六

冀南三縣黃河水災救濟會募捐啓事

此次黃河暴發冀南長垣東明濮陽三縣因逼近口門水勢奇重所有該三縣受災詳情及種種慘劇業經各報披露勿庸贅述但查該三縣百萬災民尚在沈溺衣食無着離餐露宿嗷嗷待哺艱苦萬狀自非籌募鉅欵散放急賑勢必轉死流離成餓莩凡我同胞義當援救已溺已飢諒有同情敬懇仁人善士慨解義囊竭力捐欵急救災黎萬家生佛功德無量矣至所有捐欵數目不拘多寡統由大公益世新天津各報館及河北黃緯路工業學院代收並出收據此啓

天津美國永備公司啓事

逕啓者敝公司於十一月八日移往法租界四號路一三二號中國電氣公司內辦公電話新號二局二四四四號特此週知 經理賀蘭謹啓

中國蓄電池公司出兌聲明

本公司開設在天津法租界二號路門牌七三號因氏夫故無人營業情願全盤鋪墊貨物出兌與興記承受於本年國歷十一月九日交易以前一切轇轕未清限日截至九日止由中國蓄電池公司清理與興記無涉由九日起以後賬目由興記管理特爲登報聲明以免爭論 張戴氏啓

興記承兌中國蓄電池公司聲明

本號與張戴氏承兌中國蓄電池公司全盤鋪墊貨物於本年國歷十一月九日交易該公司以前未清賬目截至九日止由中國蓄電池公司清理由十日起以後賬目由興記自理特登報聲明俾衆週知以免後論

倉庫招租

茲有大小倉庫價廉出租如作存貨或抵押倉庫用最爲合宜坐落法租界沿河最近地點有空地及公事房等如欲租者請至法租界河沿一百三十七號立興洋行接洽可也 立興洋行啓

日租界同樂會文部慶後俱樂部內 會文詩謎社

十一月十五日起由午後二時至晚十二時 恭備烟茗 詩謎候教 本社謹啓 電話二〇八八六

牙

專治口腔奇症及專鑲各種義齒本院最近由美國購來新發明治療機器與各種船來磁牙等特此奉告 醫師張鴻典大夫啓

時間上午九時至十二時下午一時至六時 天津法租界綠牌電車道中間 電話三局二六七七號

抵羊牌 國產毛線

摩登仕女不可須臾離

爲運動時的必帶品。爲辦公時的必着品。爲交際時的必需品。爲旅行時的必備品。

品質精良 定價特廉 保君滿意！

天津東亞毛織公司　各百貨店均有經售

天津東亞毛呢紡織有限公司出品

本所獨創「二二一」式 女大衣

比你想像中的美麗還美麗！

在本所買貨一元，可得百元

國貨售品所　總所北馬路　分所法租界

天寶金店

津天寶金店 … 鐫工藝美術精細 貨價不合隨意退換

馮氏救苦金丹

… 根不吐不瀉痛苦毫無且飲食增精神煥發每付只收回本一元寄費加一本堂出售此丹已歷六十五年非似市上藉廣告售假藥騙錢欺人者可比

馮氏婦科金丹

專治婦女經血不調 … 等症 … 一元

峻芝堂 法租界天祥市場二層樓 馮

中校運動會閉幕

中初兩級徑賽成績較高級無遜色
天氣極佳觀衆亦夥萬米比賽精采
津師匯文河北獲錦標

中校運動會因上星期六日午後天氣驟變、狂風迷目、比賽不得進行、臨時停止、改於昨日下午一時半繼續在河北公共體育場舉行、是日天氣極佳、觀衆亦夥、項目一一按次序比賽完畢、全場中以萬米比賽較爲精采、孫守全、王士明始終不相捨讓、角逐至烈、最後一圈、王以衝刺較弱、孫居第一、男中級徑賽成績、較高級爲佳、初級徑賽項目、亦多可觀、與高中兩級相差極微、團體總分、計津師獲男高級錦標、匯文勝利雙收、包辦中初兩級錦標、全能錦標爲津師獲得、女子組河北中學第一、梁錫琰、陳鈞、劉寶成、分獲男子高中初三級個人總分第一、女子組、徐素琴、錢寶申、平列冠軍、五時餘舉行閉幕禮、由主席王曉吾致詞、對各校當局及大會職員表示謝意、繼由朱稚舒、趙文藻致詞、不外報告及勗勉之意、最後由羅治英女士發獎、獎品纍纍、琳琅滿目、約六時始一一頒發完畢、遣散會時、已暮色蒼茫、炊烟四起矣、茲將昨日及上星期五六日各級全部決賽成績誌下、

△男高級

項目　第一名　第二名　第三名　第四名　成績

百米…梁錫琰(北洋)…張季英(北洋)…王英傑(津師)…周豐泰(津師)……十二秒
二百米…周豐泰(津師)…吳敏(北洋)…劉金魁(工院)…蕭培(法商)……廿五秒四
四百米…周豐泰(津師)…石重珍(北洋)…楊超羣(津師)…蕭培(法商)……六十秒二
八百米…楊鶴春(工院)…蘇金城(法商)…胡楨樺(津師)……二分廿七秒
千五米…孫守全(北洋)…楊鶴春(工院)…王士明(青年)…李魯卿(北洋)…五分四秒六
一萬米…孫守全(北洋)…王士明(青年)…蘇金城(法商)…趙家裕(津師)卅八分五七秒八
高欄…李□華(津師)…王樺(法商)…姜聘卿(工院)…石文正(工院)……
中欄…楊鶴貴(津師)…石重珍(北洋)…蕭濤(津師)…孫熙驥(北洋)……一分三秒三
鉛球…王濱福(津師)…張道昭(北洋)…劉麟兆(津師)…李國棠(工院)……十米〇一
鐵餅…王廣福(津師)…梁國華(法商)…劉家麒(工院)…田景藜(水產)……卅二米五五
標槍…常濤(津師)…馬萬章(水產)…王廣福(津師)…耿啟曾(北洋)……卅九米十五
跳高…王英傑(津師)…寇振清(水產)…梁錫琰(北洋)…耿濤寰(工院)……一米五八
跳遠…梁錫琰(北洋)…王英傑(津師)…王廣福(津師)…吳敏(北洋)……六米三十
三級跳…梁錫琰(北洋)…王英傑(津師)…李第華(津師)…何世田(工院)……十二米〇二
撐竿跳…寇振清(水產)…劉毓兆(津師)…常濤(津師)…陳會(工業)……二米六五
學校總分…一津師六十九分…二北洋四十六分…三工院十九分
個人總分…一梁錫琰(北洋)十七分…二王廣福(津師)十四分…三王英傑(津師)十三分

△男中級

一百米…劉炳謙(民教)…廖金海(法漢)…田復生(民教)…何錫萍(匯文)……十二秒四
二百米…廖金海(法商)…田復生(民教)…劉炳謙(民教)…何錫萍(匯文)……
四百米…廖金海(法商)…蕭潭(津中)…李文奎(津中)…劉勁鈍(匯文)……五九秒
八百米…姚健(津中)…張永祥(匯文)…劉世英(匯文)…石建菴(民教)…二分二五秒二
千五米…姚健(津中)…王鴻年(扶輪)…邢遜(津中)…張永祥(匯文)…四分五七秒九
高欄…陳鈞(匯文)…王憲祖(扶輪)…王航松(覺民)…張杞(覺民)……十九秒四
低欄…陳鈞(匯文)…竇宗淦(津中)…王憲祖(扶輪)…張世英(法漢)……廿九秒二
四百米接力…匯文…津中…覺民…民教……五四秒
千六米接力…津中…扶輪…覺民……四分十三秒二
鉛球…田翼東(匯文)…蕭潭(津中)…郭春圃(匯文)…張永昇(法漢)……十米一四
鐵餅…郭春圃(匯文)…何巨增(匯文)…姚德麟(津中)…蕭潭(津中)……廿七米二
標槍…楊冠英(民教)…田翼東(匯文)…馮興燕(覺民)…竇宗淦(津中)……三十米九
跳遠…馬秀卿(覺民)…郭春圃(匯文)…方白雲(法商)…王憲祖(扶輪)……五米八五
跳高…陳鈞(匯文)…方白雲(法商)…王振金(扶輪)…馬秀卿(覺民)……一米五十
三級跳…馬秀卿(覺民)…郭春圃(匯文)…方白雲(法商)…陳淇(津中)……十一米二九
撐竿跳…劉德增(匯文)…祁培復(扶輪)…阮玉祥(扶輪)…宋玉平(覺民)……二米七六
學校總分…一匯文五八分…二津中卅六分…三覺民廿一分四民教十九分五扶輪十九分
個人總分…一陳鈞(匯文)十五分…二廖金海(法漢)十三分…三郭春圃(匯文)十三分

△男初級

百米…任斗文(震中)…馮汝賢(津中)…劉永錫(匯文)…趙孟興(覺民)……十二秒二
二百米…任斗文(震中)…劉汝愚(匯文)…李宗誠(通惠)…劉濟民(匯文)……二六秒
四百米…劉濟民(匯文)…李宗誠(通惠)…劉汝愚(匯文)…劉光泰(覺民)……五八秒六
八百米…劉濟民(匯文)…袁登科(覺民)…劉光義(覺民)…崔潤豐(覺民)…二分二八秒三
千五米…袁登科(覺民)…劉光義(覺民)…趙□約(匯文)…楊守文(津師)四分五五秒二九
高欄…劉寶成(震中)…程克剛(覺民)…王謀生(震中)…胡中峯(津師)……十八秒六
低欄…劉汝愚(匯文)…張成祥(津師)…劉寶成(震中)…韓敬亭(津師)……二九秒四
四百米接力…匯文…覺民…通惠…扶輪……二分二八秒三
千六米接力…匯文…通惠…覺民…津師……四分四秒二
鉛球…楊建廷(覺民)…徐玉欽(中日)…陳世英(匯文)…司馬念慈(匯文)…一〇米六七
鐵餅…劉寶成(震中)…盧桂芬(震中)…溫寶泉(通惠)…司馬念慈……二六米七二
標槍…溫寶泉……陳世英……劉桂福(震中)…韓敬亭(津師)……三四米二〇
跳遠…汪仙洲(通惠)…陸介輝(扶輪)…陳榕康(通惠)…姜立生(河北)……五米二三
跳高…陳榕康……程克剛(覺民)…吳維勛(通惠)…司馬念慈……一五米七五
三級跳…朱錫濤(津師)…陸文輝(扶輪)…薛栗□(覺民)…溫寶貴(匯文)……十一米三十
撐竿跳…劉桂福(震中)…韓光浮(津師)…常以謙(匯文)…盧桂芬(震中)……二米八〇
學校總分…一匯文四六分…二震中卅五分…三覺民卅五…四通惠卅分…五津師十六分
個人總分…一劉寶成(震中)十二分…二劉濟民(匯文)十一分…三任斗文(震中)十分

△女子組

五十米…劉景芳(大同)…鄭韞珠(河北)…陳芷芳(河北)…宋愛蒂(震中)……八秒六
百米…錢寶申(河北)…徐素琴(河北)…劉景芳(大同)…楊鵬斌(河北)……十六秒六
二百米…佟秀蘭(河北)…鄭韞珠(河北)……卅六秒
低欄…徐素琴(河北)…趙文淑(河北)……十九秒二
跳高…錢寶申(河北)…趙文淑(河北)……一米〇一
跳遠…徐素琴(河北)…錢寶申(河北)…楊鵬斌(河北)……
鐵球…孫玉琴(震中)…王素鈺(河北)…劉激芳(河北)……五米六十
標槍…杜叔寓(河北)…蕭鼎鈺(河北)……十五米
鐵餅…佟秀蘭(河北)…孫玉琴(震中)…馬紹棣(河北)……十三米卅七
擲壘球…劉激芳(河北)…楊鵬斌(河北)…劉景芳(大同)…孫愛寶(大同)……廿一米十七
學校總分…一河北七十五分
個人總分…一錢寶申(河北)十三分…一徐素琴(河北)十三分…三佟秀蘭(河北)十分

△全能運動

五項…蕭濤(津師)……耿啟春(北洋)……王廣福(津師)……蕭堉(法商)
成績…一六七八分九九……一六三五分七五……一六一四分一四……一三〇二分四一
十項…楊錫貴(津師)……耿濤寰(工院)……吳敏(北洋)……李第華(津師)
成績…三六二九分七六……三四七五分四八……三一五二分二二……三〇二六分二
四百米接力…一津師…二北洋…三法商…四工院……五十秒二
千六米接力…一津師…二工院…三北洋…四法商……四分十秒四
學校總分…一津師四六分……二北洋廿二分……三工院十二分

體協會加緊工作

劉維英遞補執委下月中遷移會所
成立中華足籃球田徑隊長期練習
舉行會員交誼會

第三次體育協進會執行委員會議、於昨日下午六時在東馬路青年會會議室舉行、出席者、趙文藻、齊守愚、郝銘、傅鏡如、劉季仙、侯洛荀、謝希雲、主席趙文藻、紀錄謝希雲、

報告事項

一會計報告由吳世昌君交來三十四元一角六分、及圖章賬本傳單等、又領到十月份補助費二百元、網球報名費四十五元、共收到二百七十九元一角六分、共支出二百十三元四角二分、現存六十五元七角四分、
二書記報告最近收到公函一件、發出公函卅四件、
三傳鏡如報告、越野賽跑委員會籌備情形、及開過會議一次、
四侯洛荀報告、足球委員會報名共十三隊、定於明日開一各隊代表會議、比賽地點預定北寧、南開、振津、公共體育場四處、
五趙文藻報告、籃球委員會擬於日內召集會議、籌備進行、

討論事項

一杜隆元函辭執委案、議決、杜先生辭意堅決、准予辭職、即依年會選舉次多數得票人劉維英女士替補、
二本會舊欠尚多、經濟困難、應如何樽節開支案、議決、定於下月份起、遷移會所、以資樽節、
三會員交誼會、定於何日舉行案、議決、定於十一月二十五日晚間舉行、推舉齊守愚、郝銘(長)、劉季仙、王子華、宋鏡庭、劉維英、張淑婷、爲籌備委員、定於十一月十三日(星期一)下午五時在培才小學舉行第一次籌備會議、
四籃球委員會加聘小學組委員案、議決、加聘劉抱宸、
五以後工作應如何加緊案、議決、成立中華籃球足球及田徑賽三隊、推舉足球負責人侯洛荀(長)、王子華、阮志珍、朱稚舒、章文聰、王寶書、田稚玉、籃球負責人、趙文藻、李世琦、齊守愚、李濟安(長)、唐寶森、朱學海、劉季仙、田徑賽負責人、傅鏡如、趙文選、阮志珍(長)、田秩會、宋鏡庭、預備長期練習、
六裁判委員會應否舉辦案、議決、推舉足球籃球負責人組織裁判委員會、積極進行、
七下次執行委員會議、定於十二月十五日下午五時半舉行、
以上討論完畢已九時許遂散會、

開灤籃球決賽

靜隊膺女子冠軍

黑白棄權靜隊不勞而勝
丙組複賽同窗勝利

開灤主辦夏令籃球賽開比賽、定於昨今兩日在該場舉行各組複決賽、昨日下午二時起、先舉行丙組、三星對同窗複賽、結果三十九比三十、三星優勝、繼舉丙組決賽、裁判員朱寶琳、第二場女子組、黑白對靜隊、因時靜隊到場、黑白祇到三人、臨時要求改期、經裁判員判定棄權、女子組冠軍遂屬於靜隊、裁判員亦爲朱寶琳、今日除正式決賽外、尚有友誼表演云、(秩序見球譜)、

公開越野賽跑

分萬米五千米甲乙兩級
路線變更推員測量
下月九日舉行

公開越野賽跑籌備委員會於昨日下午四時半假公共體育場舉行第二次會議、出席者傅鏡如、阮志珍、趙文選、謝希雲、宋鏡庭、由傅鏡如主席、謝希雲紀錄、其決議事項如下、
一比賽日期應如何規定案、議決、定於十二月九日(星期六日)下午二時半、
二比賽地點應如何規定案、議決起點終點均定在公共體育場、另推委員測量路線、
三應推定何人測量路線案、議決、推舉阮志珍、謝希雲、宋鏡庭、田秩會、傅鏡如、負責測量路線、由傅召集會議、
四應否分級案、議決、分甲乙兩級、甲級一萬米、乙級五千米、(甲乙兩級同時舉行)、
五應規定計分方法案、議決、第一名一分、第二名二分、第三名三分、依次類推、
六散會(五時十分)、

聖功校長 昨宴職員

請各界指導
首次運動會尾聲

聖功女校首次運動會、已於上星期舉行完畢、成績甚佳、該校校長暨全體職員等於慶中、晚六時宴全體職員、畧如女士所厭店、屆時出席者有該校體育指導劉維珍、陳錫昌、張元芳及全校職員、奚等十餘人、席間夏女士除致謝意外、並請各界指導一切、以匡不逮、第二次運動大會之籌備、比酬獻交錯、賓主言談甚歡、至九時始散會云、

還舊債

召集債權人 開詳細清單
分期撥還

體協議

體協整理舊欠委員會議、九時繼執委會議之後、在青年會舉行、出席者有趙文藻、郝銘、謝希雲、由趙文藻主席、討論完畢後、約九時半散會、討論事項誌下、
一定期召集各商店應派遣代表、開具賬單、註明品名錢數、經手人、報告來會、(僅限於八月十六日以前所欠者)、
二支付之法、分期撥還、
三定於十一月十九日下午七時在青年會舉行第一次會議、

日女子田徑賽

鉛球不及馬驥成績
二百米相差亦極微

【東京通訊】日本神宮競賽大會、於十月二十七日開始、女子田徑賽超過日本最高紀錄者三項、各項成績如下、

△三級跳 ㊀林氏月雲 一〇・八七米 ㊁指原 一〇・八六米 ㊂田中 ㊃齋藤
△標槍 ㊀眞保定子 三九・三四米 ㊁山本定子 三九・〇八米 ㊂田村 ㊃矢田
△鐵球 ㊀山定本子 一〇・一四米 ㊁石津 ㊂阪田 ㊃城川
△跳高 ㊀廣橋百合子 一・四三米 ㊁相良 一・四三米 ㊂鈴口 ㊃三井
△八百米 ㊀眞木 二分卅一秒四 ㊁中村勝子 二分卅二秒一 ㊂井戶田子 二分卅四秒一 ㊃加藤
△二百米接力 ㊀名古屋高女 二十六秒一 ㊁新潟女中 ㊂廣島高女 ㊃京都二條高女
△擲鐵餅 ㊀石井光惠 三六・七三米 ㊁峰島 ㊂吉田 ㊃星野
△百米 ㊀渡邊 十二秒六 ㊁柴田 ㊂牧野 ㊃林氏
△八十米低欄 ㊀森崗富美子 十二秒九 ㊁高田 十三秒三 ㊂本多 ㊃千原
△四百米接力 ㊀名古屋高女 五二秒一 ㊁廣島高女 五二秒四 ㊂德島高女 ㊃女子體專
△跳遠 ㊀渡邊 五・六四米 ㊁湯淺 五・一二米 ㊂沖森 ㊃瀧野
△二百米 ㊀柴田 二十七秒三 ㊁湯淺 二十七秒五 ㊂牧野 ㊃荒子

按上述各項成績、與本屆我國全國運動會之成績相較、鉛球一項、第一馬驥擲有十一・三六米、超出山定本子之十・一四米、有一・二二米、此外二百米、計錢行素之成績爲二十七秒六、與柴田之廿七秒三、暨湯淺之二十七秒五極接近、其餘各項均稍落後、明年遠東運動會爲期非遙、深盼我國各選手及早準備、以洗既往失敗之恥也、

萬國籃球賽

中華八隊
報名參加比賽
定二十日開幕

【平訊】一年一度之萬國籃球賽、本屆業已着手籌劃、美兵指導冠克、連日赴各校接洽比賽事宜、現已稍有結果、美兵參加者、計有卅八連、卅九連、總部、六十一連、凡四隊、華隊參加者計中大、輔仁、師大、校友、北大、志成、鐵大等八隊、並聞本年度比賽決於本月二十日(星期一)晚六時起始、地點仍在前內美兵營球場、

乙組
振津—德士古　二時　美球場
法公學—SD　三時一刻　美球場
蘇克—南開　二時　南開
北洋—英兵總部　二時　英兵營
法兵乙—英公學　三時一刻　公學場
法兵甲—英兵D部　二時一刻　東局子

時半到青年會、開會討論公開足球比賽事、請準時惠臨爲禱、　侯洛荀啟

參加天津體協公開足球比賽諸隊代表鑒　鬮於今晚七時到青年會開會、討論足球規則及規定比賽日期時間地點等等、
天津體協會公開足球比賽委員會啟

今日球譜

夏令籃球決賽
寶鑼—同窗　一時　朱寶琳
寒光—三星　二時　朱寶琳
津西—公餘白　三時　李清安
河北省—民族　四時　唐寶森
票價一角

體育場足球賽
小學甲　究眞對勵華　晨八時半
成人甲　北寧對競進　晨十時
成人乙　新星對北寧　午一時半
工院對利生　午三時半
遲到十五分鐘者棄權

萬國足球賽
甲組
海敏—法公學　三時一刻　南開

體育界郵筒

李紹唐兄鑒　今日比賽、因事不能到場、歉甚、　張承吉劉承恩啟

柏風金隊隊員鑒　今日下午二時半在南中練習、務祈早到爲盼、　隊長劉承恩啟

龍華籃球隊鑒　準於今晨十時半至場領教、　五八校友隊啟

新月籃球隊鑒　準於今日下午二時在津電場恭候、此復、　五八校友隊啟

王文海兄鑒　中庸比賽、因故改期、請星期二在電報局一晤、　黃士鑫啟

王子華、王寶書、田稚玉、章文聰諸兄鑒　請於今晚五

呆呆籃球隊成立啓事

津市諸籃球隊鑒、啟者、敝隊現已成立、望諸先進時加賜教爲盼、今將隊員姓名列後、
隊長海瀛洲
負責人余軒事關延鑫
隊員張允修　殷少伯、薛千里、王之桐、陽兆麒、丁滄澍、劉憲臧
呆呆籃球隊啟

愛隊籃球隊啓事

敬啟者、敝隊自成立以來、五載有餘、因隊員多分散、故此未與諸籃球隊練習、現已正式成立、望津市諸籃球隊指導是幸、今將隊員列下、
指導　張克敏、
隊長　王克俊、
隊員　韓恩俊、郭金銘、張乃勛、魏承懸、劉世昌、閻尊恭
天津愛隊童子籃球隊啟

□□龐銳章女士□□

以體格壯健聞名於體育界之李世琦君前爲本報記者、現任水產專校體育主任、日前李君曾與其未婚妻龐銳章女士及劉君有故都之行、致有「大個李結婚」之謠、實則盡屬子虛、並非事實也、李龐二人雖早經訂婚、但結婚尚遙遙無期、左圖即係龐銳章女士

啓者敝行經理德國名廠藍牌自行車久已馳名中外亦車上皆帶敝行行名華英兩文金字並帶古錢商爲記近查市上用劣貨假冒敝行藍牌車以蒙混

天津花柳病診療所　專治花柳病　兼治內外各科　皮膚病　性病　最新法戒烟

▲時令病專科▼　門診上午十一時至下午二

萬國公開賽
△日期▽ 十一月十一十二十三十四日
△時間▽ 每日正午十二時過磅
△地點▽ 東局子本馬場
△套票▽ 六百號(由二百零一至八百號)
華萬慈善賽(十一月廿四廿五廿六廿七日華商主辦)

法界新新影院西
精華眼鏡公司
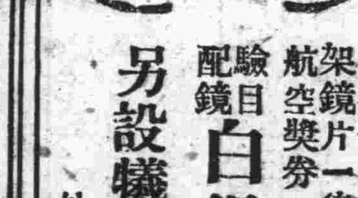
自十一月十日起賤售二十一天各種鏡架鏡片一律七折並購貨滿五元者贈送航空獎券一條
驗目配鏡白得五萬元　機會難逢幸無錯過
另設犧牲品　托力克淺目鏡片每副二元　硬產水晶片三元　克羅克司片六元　實價
外埠函購寄三角

宏仁堂
樂家老舖
爲北平同仁堂舖東樂衍孫創設華北唯一最完備精良大國藥店慎選各省區地道高超藥料虔修家傳各種丸散膏丹精製南北地道優良飲片培養各種鮮藥暨入藥獸禽
自運極品參茸燕耳
獨家經理樂衍孫專製各藥繼續照原價九折并贈湯劑濾藥器以重衛生
零整批發
生藉酬　顧主雅意　本堂謹啓
北平前門外大柵欄路南　電話南局二一五二
天津英界海大道小白樓　電話三局一八五四

李子曜醫學博士
歷任北平協和醫院濟南齊魯大學醫學院講師及小兒科主任各職　並齊大醫學院住院醫師
寓英租界朱家胡同聚福里五號電話三局一八三三號　門診每午兩點至五點　出診隨請隨到

蔣伯鸞診療所　恢復晚診
▲專治中風癱瘓。口眼歪斜。經血不調。癆瘵痞塊。氣逆哮喘。瘰癧結核。
▲時間門診上午九時至十二時　下午七時至九時　出診下午三至六
▲門診號金二元二角　出診資六元　寒士酌減藥費不另收費
▲診所法租界三十二號路六十七號電話三局零五二號

慾願意飽口福嗎…請到
法租界馬家口
國花醬菜公司　去買
眞正北平黃醬　羅蔔
錦州蝦油　小黃瓜　大辣椒
保定各種醬菜　淹春不老

灤州礦地股份有限公司召集股東臨時會廣告
敬啓者本公司訂於民國廿二年十一月二十日下午二鐘假天津法租界海大道新洋灰公司樓上開股東臨時會討論本公司記事宜所有股東諸君于會期前五日携帶股票或息單到本公司驗明填給入場券屆期携券蒞會爲荷

遇順輪船啓事
敬啓者新豐輪船行漏修現由敝輪代替該班開期准於十一月十五日早由天津紫竹林碼頭開往烟臺威海衛上海等埠務望各界仕商旅客屆時惠臨無任歡迎恐未週知謹特聲明
遇順輪船謹啓

欲出售東北私產者注意
某君擬在東北購置上等房地產業最好在大城市靠近與交通便利之處有意出讓者請將產業坐落地點與最低價格以及有無糾葛詳細開示投函天津法租界四號路北洋廣告社第十三號信箱接洽

律師梁治耀代表袁家霖增啓事
茲據袁家霖增二君稱伊父袁克良君曾租有北平東方匯理銀行第一號第二號保險箱一具因袁克良君現患精神病將該箱鑰匙及自己圖章遺失除照章取具銀行安保向東方匯理銀行聲請補發新鑰匙外特委本律師代爲聲明以後該鑰匙圖章無論落於何人之手概作無效此啓
北平事務所東城大取燈胡同一號電話東局二三六四號
天津事務所日租界明石街永平里二號電話二〇三二〇

經濟新聞

標金市況較俏
結果較前上升三元　足金亦漲一角五分

標金

開盤	七三六.〇
最高	七三七.一〇
最低	七三〇.八
收盤	七三三.一〇

昨日英美銀市互跌、美英匯兌亦緊、股市續疲、滬埠標金市場晨初買風頗盛、入後平穩、開盤標金計七百三十六元八角、斯時進戶以滬價過昂、俱形觀望、金市因疲、九點半、標金隨由七百三十四元七角、落爲七百三十二元七角、多頭乘機出籠、至十時標金續出七百三十二元、跌爲七百三十一元五角、市況轉趨濫、入後業中滬胃頗展、金市轉趨上游、十點半、標金升爲七百三十二元半、至十一時復由七百三十三元、漲至七百三十三元三角、市況平穩、午時收盤微落二角、計七百三十三元一角、缺仍稱平、昨逢週六、下午循例無市、

足金

開盤	一〇九.四五
最高	一〇九.八〇
最低	一〇九.四五
收盤	一〇九.八〇

昨日足金市價轉俏、市面冷落、晨初開盤最低爲一百零九元四角五、旋因空者抵補、價隨徐徐盤高、更以午後供戶稀少、市氣益緊、結果收盤提至一百零九元八角之高峯、交易較遲、全日成交一萬二千一百五十兩、茲將場內市價經過詳情紀下、

昨晨八時三十分、足金開盤爲一百零九元四角五、賣者和豐、買者敦昌、次盤爲九元五角、大康出手、大成有納、少頃價曾提至九元六角、然此後價仍經九元五角五、五角折爲四角五、源達、大康、恩慶永、義益售出、永盛、敦昌、福康吸進、至八時五十分左右、市氣微緊、價隨徘徊於九元五角、六角、五角五及六角五各價之間、久大、三發、大成、會生、裕豐、裕大等家售出、三陽、義生、德源、厚、敦昌、和豐各戶買進、該市支持殊久、交易活潑、直至九時四十五分許、價續提至九元七角、大康、恩慶永拋出、稍頓、和豐、義生吸進、入後買風、至十時四十分許、續由九元六角、落至五角五、永增、合鑒源、源達、永立、天源吐出、

基源、厚、裕津、裕大買進、入後市面一度轉俏、價隨由九元六角、六角五提至七角、大成、宏康、天聚等家出手、福豐、豐恆、永增合買進、至十一時三十分許、價復落至九元六角五、經益售出、空者吸進、入後空者求供氣萎、價未更、直至十二時三十分、即按該市（一〇九、六五）掛牌、午後一時四十五分、開盤爲九元七角、裕大售出、信源益購進、三陽吐出、信源益吸進、交易無多、入後市氣微緊、至二時十五分許、價隨提爲九元八角、益興珍賣出、德慶厚吸進、至三時左右、天興德一度拋出、然至三時四十分許、價復提至九元八角、益興珍出手、義誠買進、此後市面冷靜、直至五時、即按該市（一〇九、八〇）收盤、

大條美銀均落
津申外匯市況平穩

海外銀市

【倫敦十日電】大條銀近遠期均落一二五、近期計十八便士四三七五、遠期計十八便士五六二五、市況疲軟、

【紐約十日電】現貨猛落半分、計美金四元二角七五、市況平疲、

海外匯市

倫敦十日匯市、英美、孟買休業無市

介率透漲五分七五、計美金五元一角三分正、市況急昂、英日介率計英金一先令二便士二八七五、紐約匯市、英美介率落一分二五、計美金五元一角零七五、美日介率亦縮零六二五、計美金三十元四三七五、市況疲、日英介率長零六二五、計英金一先令二便士一八七五、日美介率落二五、計美金三十元、市況不定、

滬市外匯

昨日外匯市況、因美英匯兌見鬆、晨初趨俏、入後平疲、九點零五分英匯開爲一先令三便士四三七五、美匯三十二元半、日匯一百零八元二五、市況平俏、但市面進者互形觀望、匯市趨疲、九點四十分、美匯改售三十二元五六二五、至十點又由三十二元六二五、升爲六八七五、美匯堅定、日匯一百零八元三七五、市況鬆濫、入後匯市交易不旺、市況平呆、直至十一時二十五分、美匯縮售三十二元六二五、午時收盤、匯市不變、市況平穩、下午無市、

本市外匯

英美匯市、先緊繼疲、半日交易尚暢、十二月份美匯先做三十二元六八七五、入後匯市略鬆、十二月份美匯三十二元七五及八一二五互有成交、綜計約銷美匯四五萬元、匯豐掛牌售價英匯一先令三便士三七五、美匯三十二元四三七五、日匯一百零七元、四月期出口價匯、英匯一先令三便士七五、美匯三十三元四三七五、日匯一百十二元（三十天期）、

海關金單位

【海關佈告】十三日海關金單位、每百個合洋一百九十八元二角五分、

津申匯激落

昨日津申匯水按小七元開出、計一萬零零十五元、

滬拆息平呆

【上海十一日電】拆息開爲七分、與前日同、

紗花

紐約棉價平定
【紐約十日電】

現貨	一〇.〇五	不變
十二月	九.八三	不變
一月	九.九二	漲.〇一
三月	一〇.〇六	不變
五月	一〇.一九	跌.〇二
七月	一〇.三三	跌.〇二
十月	一〇.五三	不變

上海棉花堅平
【上海十一日電】

	前場開盤	後場收盤
十一月	四〇、六〇	四〇、七〇
十二月	四〇、六〇	四〇、七五
一月	四〇、六五	四〇、八〇
二月	四〇、七五	四〇、八五
三月	四〇、九五	四一、〇五
四月	四一、〇五	四一、一五

上海期紗微俏
【上海十一日電】

	前場開盤	後場收盤
十一月	一八五、六	一八五、八
十二月	一八五、二	一八五、六
一月	一八四、五	一八四、八
二月	一八四、五	一八五、〇
三月	一八五、二	一八五、八
四月	一八五、七	一八五、九

西河花平穩

西河花市況、昨日仍呈平境、進戶冷落、清喜行買恒聚一百一十八包、開價三十九元五角、又四十包、開價四十元、松本行買恒聚一百包、開價四十元、申豐裕記行買美豐一百零六包、開價三十九元五角、

棉紗市俏暢

昨日本市棉紗交易、客幫進胃轉盛、市氣亦趨硬象、高陽幫買三十二支八馬紗二百一十六元五角、（稅內）二十支彩虎紗一百九十二元五角、（稅內）四十二支永月兩股紗三百零二元、北平幫買三十二支寶來紗二百三十二元、泊頭幫買二十支寶來紗一百九十八元五角、窩洛沽幫買三十二支銀月紗二百三十五元、

糧食

大米市平暢

昨日本市大米交易轉趨活動、市氣仍平、共銷二千一二百包、西貢十一元、十一元一、次西貢十元四、十元五、仰光九元一、九元二、次仰光八元六、八元七、敏當八元八、八元九、機當十元四、十元五、江米十元四、十元五、清水米九元六、九元七、次清水米八元五、八元六、無錫米九元、九元一、次無錫米八元二、八元三、小站稻米十元一、十元二、勝芳稻米十元、十元二、

麵粉市尚佳

昨日本市河壩麵粉尚佳、銷申洋粉三萬六千包、北粉七千包、申粉綠兵船二元二角三五、綠炮車二元三角三五、綠炮台二元三、綠丹鳳二元三、綠山鹿二元二角八、綠牡丹二元二角九、紅桃花一元五角五、洋粉鳳船二元五角一、錢糧二元五、飛鳥二元五角一、洋字二元五角二、津粉綠鶴二元六、紅二號二元四角五、

商品

雜糧市況

昨日本市河壩雜糧市況、安張家口吉豆九百包、價六元九、三百包、價六元八角五、又二百五十包、價七元、西北集市仍平、

猪鬃激暢

猪鬃市況、昨日突呈活潑、市氣仍佳、大陸行買聚東三寸鬃三箱、三寸二五鬃二箱、三寸五鬃九箱、三寸七五鬃二箱、四寸鬃四箱、開價一百九十八兩、入裏改良五十五鬃半套、開價一百九十四兩、又四寸七五及五寸鬃各四箱、五寸二五及五寸七五鬃各二箱、六寸鬃二箱、均價四百五十兩、復生慶四寸七五鬃一箱、五寸鬃四箱、五寸二五鬃一箱、五寸七五鬃一箱、均價四百四十二兩、利源行買大義二寸二五鬃五箱、開價五十七兩、

上海公債下落

【上海十一日電】今日公債行情如下

種類	期別	上午第一市		下午第二市	
關稅	十一月期	未開	未開	未開	未開
關稅	十二月期	未開	未開	未開	未開
編遣	十一月期	三八.八	三八.五	三八.三	三八.四
編遣	十二月期	三八.〇	三七.六	三七.四	三七.八
裁兵	十一月期	六四.〇	六三.六	六三.七	六三.九
裁兵	十二月期	六四.三	六三.七	六三.九	六三.八
關短	十一月期	四五.八	四五.二	四五.三	四五.二
關短	十二月期	四四.八	四四.一	四四.三	四四.三
善後	十一月期	四七.六	四七.二	四七.〇	四七.一
善後	十二月期	四六.七	四六.二	四六.〇	四六.三
二〇捲	十一月期	四七.四	四六.九	四六.八	四六.八
二〇捲	十二月期	四六.七	四五.九	四六.一	四六.二
二〇關	十一月期	四七.六	四七.一	四七.一	四七.三
二〇關	十二月期	四六.七	四六.三	四六.四	四六.五
統稅	十一月期	四八.六	四八.三	四八.五	四八.五
統稅	十二月期	四七.八	四七.六	四七.六	四七.七
鹽稅	十一月期	四九.八	四九.七	四九.八	四九.九
鹽稅	十二月期	四九.一	四八.九	四九.六	四九.〇
六厘	十一月期	五五.三	五五.〇	五五.〇	五五.〇
六厘	十二月期	五三.八	五三.八	五三.九	五三.八
九六	十一月期	六.七五	六.七五	六.七〇	六.七五
九六	十二月期	六.八〇	未開	六.七五	六.七五
金短	十一月期	五九.六	五九.八	五九.五	五九.五
金短	十二月期	五九.九	五九.九	五九.九	五九.九

禪臣洋行進口部啓

主任醫師 劉韶忱
醫師 殷壽堃

郭松臣 出診 下午二時至七時 診金五元車費二元

天香池澡塘
本池設在英租界海大道小白樓南路西地勢寬敞空氣流通堪稱華北之冠種種設備雅觀現定於十一月二日開幕營業務望各界仕女盍幸乎一試
電話 男官盆 三〇八〇九 三三四〇九 女官盆 三一八〇四 三三四〇九

感謝胃病聖手
[illegible]

啓新洋灰公司
—馬牌洋灰—
國產老牌現貨充足
附屬出品花磚方磚
總事務所 天津法租界海大道
電話 [illegible]

法租界梨棧大街
利豐義記綢緞莊
電話2局三二五三一零
●受盤各種綢緞廿餘萬元限期出清●
無敵大拍賣
買一送一尺
由國曆十一月十三日起
請注意今天犧牲貨
各色軟緞褲料 每條特價一元 每客限購一件
賽鶴旗綢袍料 每件特價二元 每客限購一件
青毛葛馬褂料 每件特價三元 每客限購一件
落雁旗綢袍料 每件特價四元 每客限購一件
續到花色紀念綢緞共五百餘疋
凡購犧牲貨品請憑當日五元以上發票購買一種隔日發票概作無效上項辦法爲防同業販買起見敬求惠顧諸君特別原諒
法租界勸業場門旁

法國老牌 皮隆氏九一四

梅毒聖藥 價廉功偉
治病強身 莫與比倫
請君認明
法國第一老牌
皮隆氏九一四
以免危險而保安全
各大藥房 均有出售
中國總經理 上海天津漢口 立興洋行
分經理 各埠 卜內門洋鹹有限公司

NOVARSENOBENZOL "BILLON"

美商莎衛飯店

客房潔淨 西餐價廉 車站輪埠 接送靈便

特一區三號路十八號電話三三五六七三一九六七

六分錢補品

牛乳為滋補食品而飛鷹老牌煉乳富有脂肪且極易消化為牛乳中之最上乘者四時咸宜老年及少壯日飲此乳一二杯不特健康日以進步且於嚴冬酷冷之時尤能增加禦寒體力

每大號飛鷹煉乳一罐可冲調得十四杯其味適配通常胃口

請用

飛鷹老牌煉乳

價廉物美 功勝參茸

中原公司

總分兩店舉行

國貨展覽會

美的綢緞 呢絨布疋 棉毛織品

十一月十一日起 限期十天

今天

國產駝毛圍巾 每條 一元五角
國產衛生衣褲 每件 九角五分
加寬杭春綢 每尺 五角
國產自強呢 每尺 一角六分
國產旗袍呢 每尺 一角五分
杭州絲棉 每斤 二元八角

中原公司啓

本行為河東一帶顧客便利起見現在特別三區二緯路西口設立河東支行一所辦理商業銀行一切業務如蒙惠顧無任歡迎

天津大陸銀行河東支行謹啓

營業時間 九時起至四時止 星期日照常辦事

地址 特別第三區二緯路七號

電話 四〇四五五 四〇六八八

交通雜誌 鐵道整理專號出版

凡鐵道業務工務機務會計材料財務等應行興革事項暨各路最近專家及鐵道當局撰著論文內容豐富言論精確都四十萬言為空前心交通事業者不可不讀在鐵道界服務者尤應人手一編本專號零年至連郵三元總發行處南京大豐富巷淳德里四號交通雜誌社各

發達爾

高等橡皮頭香煙

良伴名姝吸名烟坐對情侶清談歟人其樂也何如!

廿支洋二角 五十支洋五角

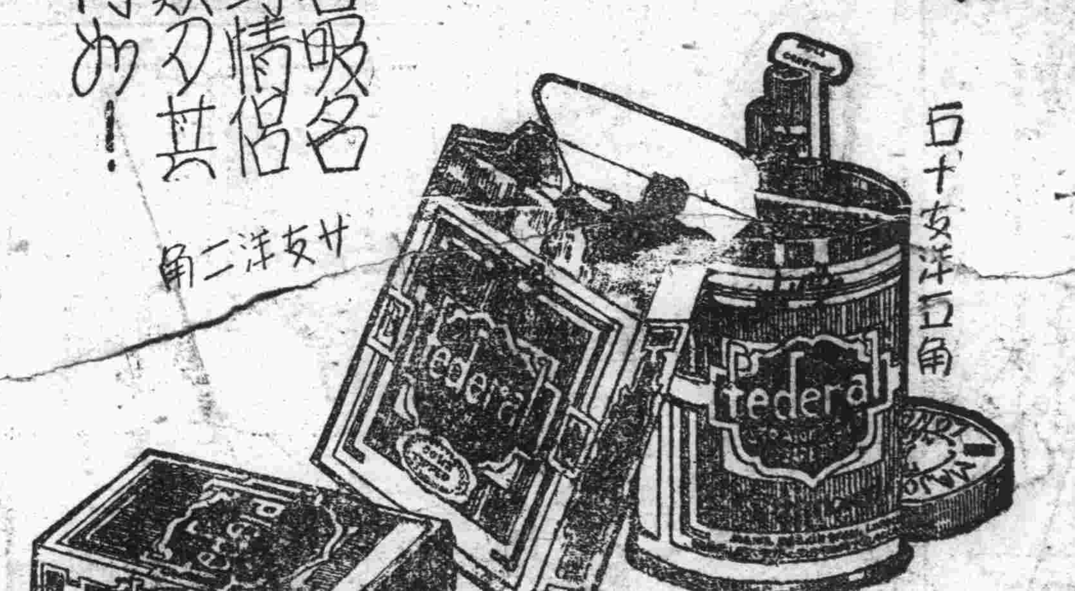

惠爾斯公司著名出品

三炮台香烟

每罐五十枝裝

減售國幣洋一元

老牌三炮台
盛行全球
五十餘年
品質超美
信譽卓著

馳名五十餘年

第九十七期

本發刊每逢星期日出版一次隨報發行不另售費

廣報星期畫報

本刊徵求

歡迎讀者以具有新聞價值之照片投寄酬資從豐

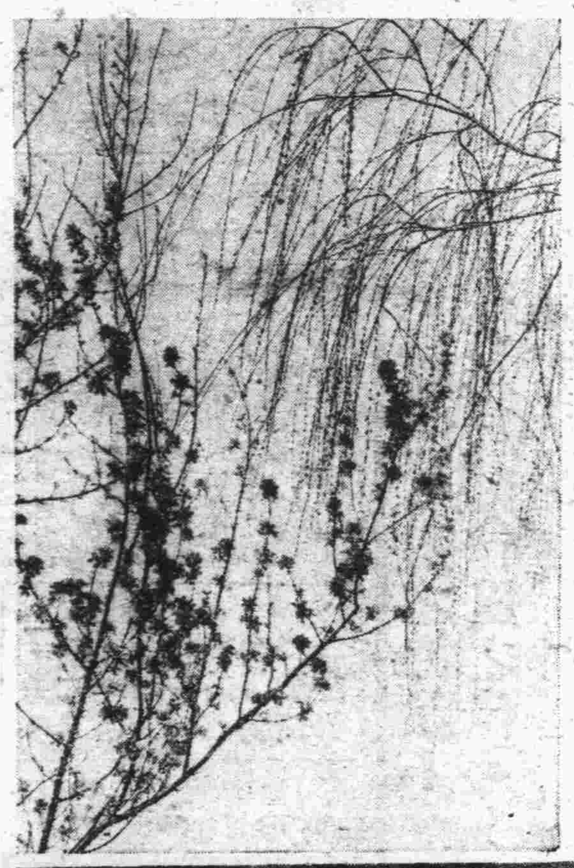

說明

㈠新任財政部長孔祥熙就職典禮圖中前坐自右至左陳其采朱家驊陳紹寬孔祥熙汪精衛葉楚傖褚民誼朱培德唐生智（中華）
㈡天津體協會同人餞送體育界名人章輯五君赴歐考察前排中坐為章氏（志同）
㈢津俄僑館舉行革命紀念會中俄領巴爾闊夫（左）與于主席（右）留影（華北社）
㈣江南各大學舉行越野賽跑起點之情況（侯知澄）
㈤全運會中代表四省失地之選手（鈞聲）
㈥江大越野賽跑獲第一之中央大學生林宣
㈦越野賽跑之中途（徐漂萍攝）
㈧桃柳春風（青年會影展作品之一）
㈨曳玉
㈩冀南災民流離之慘象（青年會影展作品之二）

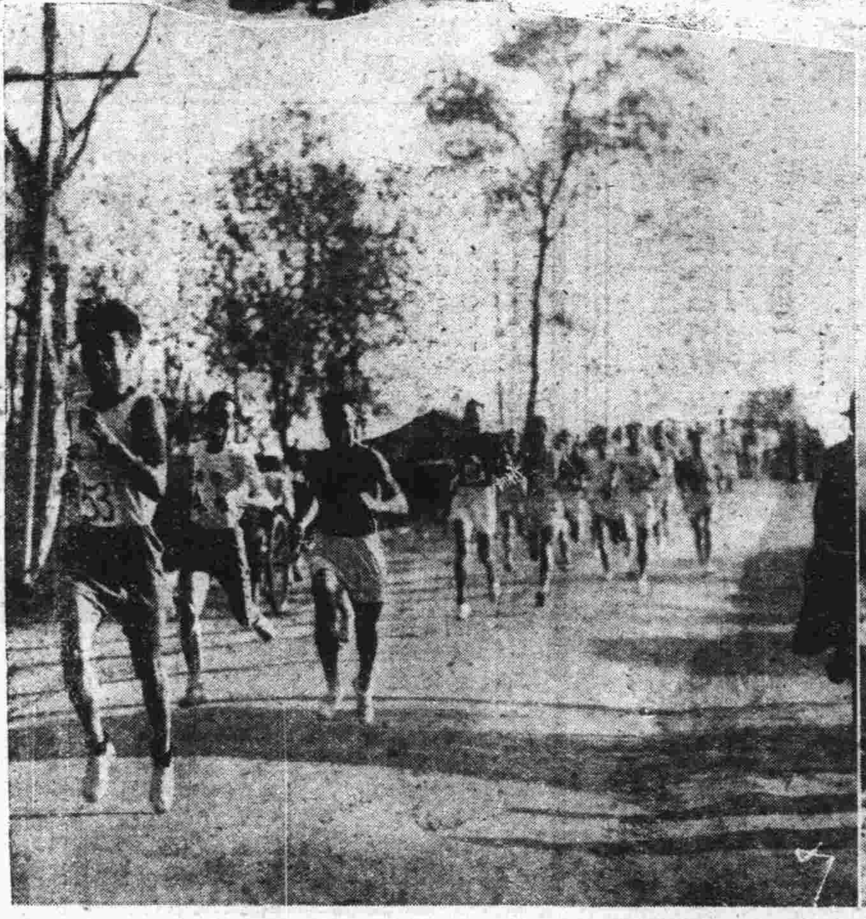

皇后霜

是美容妙劑
是化粧上品
愛美女士在寒風刺面的時候
用之能得到意外的滿意
各百貨店代售
總發行所天津同瑞祥
美東公司出品
各處有售

大隆洋行
印度綢緞莊
總行英租界中街二七四號電話三一一六六九
大批交際絲絨特別大賤賣
分行法租界光明戲院對過電話二三一八五九

珠寶首飾　定價極廉
抵押收買　出價極豐

利華放款公司
天津英中街匯豐銀行樓上
北平北京大飯店

春和大戲院

河北省河黃水災救濟會義務夜戲

特請

尚小雲君

朱君作舟

邢蘭芳　李春恒　尚榮昇　富霞　蕊瑞泉　吳彩霞　鮑吉祥　李寶奎　王泉奎　高富遠

准十八號(星期六)晚場公演

火判　四郎探母　坐宮　盜令　過關　見娘　哭堂　別家　准代　回令

准十九號(星期日)晚場公演

新玉堂春　失街亭　坐帳斬謖　青石洞

夜場票價　樓下前排五元　中排二元　後排一元五角　樓上前排三元　二元　包廂十元　已售現票

廿號(星期一)晚場

蕭君長華　黃金台
崔君景雲　蕭君伯濤　劉君寶和　御碑亭
段君克強　李君居士　步君寶奎　奇雙會
李君東園　五丈原

廿一號(星期二)晚場

孫君貴賢　段君寶蒲　王君少臣　蕭君伯濤　崔君景雲　李君東園　上　春　秋　荀君富霞　李君克強　步君廣奎　沙君大風　士　月居　會

樓下前排二元　後排一元　樓上一律一元　包廂十元

光明電影

今天三場　日場三點　五點半　夜場九點一刻

轟動世界之米高梅公司貢獻　一九三二年世界十大名片之一

舞台帝后　亞佛烈林芳姐　一鳴驚人　光榮傑作

中央執照演字六二一號

莊子試妻，竟重演於今日，平貴回窰，不能專美於前

❘❘❘戲妻記❘❘❘

妻
冰雪般聰明，朱玉般皎潔，時而柔媚
入骨，時而嬌嗔，入嫻靜，如天上嫦
月能，度安閒，急遽如玉籠脫兔，舉

夫
比潘安活潑，才貌，狡狐般多疑，時而丰度
潘安般，時而翩翩，身有術，作繭白雲喬裝試
妻翩翩，迷離撲朔，到頭來作繭自縛，弄巧
拙。

亞佛烈林芳姐夫婦，為百老匯舞台紅極一時之巨星，本劇更為二人之成功作。原劇在紐約上演，連演二年之久，轟動一時，可為鐵證。其價值可知。

不可言傳的美感，妙絕人寰的風情，餘味悠然的諧趣，登峯造極的藝術。

演員的表演，爐火純青，超凡入聖，劇情的風味，濃艷雙絕，出神入化。

特別加演　全部五彩歌舞短片

魔宮豔舞

魔女表演艷舞　撒旦唱奏魔曲

自有影史以來關係中華民族生存的巨片之巨片

亞洲風雲!!!

帝國主義者的陰謀完全揭穿
蒙古同胞所受痛苦描寫徹底
睡獅猛醒成吉斯汗後裔革命
沙漠颶風蒙古騎兵大敗白軍

蘇俄偉大出品

新新星期三開演！

今天日夜　開演三場

新新電之宮院

三點　五點半　九點一刻

捲土重來最後公演

米高梅公司曠世之傑作　轟動全世界大獻供　公認影界從來未有之偉作

世界游泳冠軍　惠讃勒　銀壇大供獻

獸國霸王

◀又名人猿泰山▶

三尺侏儒之小人國，丈餘巨象之葬身窩，搏獅御象戰鱷抗虎，天下之大無奇不有，人生不輕見之事物，本片完全包括無遺，觀此一劇獸國霸王，足抵吾人一生聞見，原始時代人類情形，獸國空前偉大寫真

象犀衝鋒　霸王奪美　鬣食侏儒　鱷魚吃人　手刃猛虎　攀樹飛空　人虎血戰　犀牛豹怒　、戰猩猩　猿人劇鬬　捲土重來　最後公演

票價　兩角　三角　四角　六角

今天早場　打漁殺家　一角　兩角

胡蝶主演「滿江紅」

光明——星期三起開演

蝴蝶電影

今天日夜開演三場

德國烏發公司的大貢獻

劉別謙之業師

亨士韓瑞導演

巴黎的典型男性　祺恩馬勒

「仙子」「霓裳」主角　凱娣娜姬

(空前合演)

巧姻緣

▲發揚歐洲藝術之特點！
▲褒彰烏發作風之偉大！

劉別謙甘拜下風　薛發黎不敢抬頭　美國片相顧失色　英國片望塵莫及

是一套德國出品。全部法語對白。法語歌唱的戀愛與奮佳片。

忽而如膠似漆。忽而仇如冰火。忽而是心肝。是冤家。忽而唇舌相咻。忽而冷若冰霜。亦惻惻。亦溫馨。

背景富麗　音樂動人

△一使人的心頭小鹿亂撞！
△一使人的力量失了鈍化！

天堂豔盜

該片曲譜妙麗，熱豔鉅片

三大明星：凱佛蘭茜絲、赫伯馬歇爾、曼琳郝金絲　空前合演

聖手導演　劉別謙　空前藝術傑構

△派拉蒙今年特別供獻　電影史上一頁燦爛偉蹟

齊天大聖

十片中各國禽獸，乃長古都之物，有五六尺者。博物院每有陳列。

手飛一腳，鋼斤身輕三百餘，身高九尺；指扳汽車，紐口吹飛機，十二步做歌，鋼弄假血，花拳打一盆，捧舞萬扁眼，少女踢倒，後壯勇攬樓，有如數

雷電華特種出品　打破全世界電影業之一切紀錄鉅片

光陸電影院　即將到津　兩大鉅片　正期演出

天昇電影院

特聘世界精華舞技班表演

瓦爾敦兄弟武技團

十一月十六日晚場九點廿
十一月十八日早晚兩場

票價八角二元　注意日幼童一元半價　早場

現定英街巴黎戲院和琴行

平安電影

今天日夜三場　日場三點　五點半　夜場九點二十分

第一流大明星　金牌獎「花宮秘史」主角

喬治雅里斯

夫婦主演　改變滑稽作風之第一聲

中央執照演字一〇九號

是譏世諷時，是處事名箴；是幽默傑作，是青年龜鑑；是以胡鬧取笑，不是以滑稽取勝；不以荒唐取樂，只從現實取勝；只從理智取揮，只從穿插詼諧

百萬富翁而當車夫，你信麼？費神勞力而疾病，你相信麼？使你在捧腹大笑的時候，也要心襟危坐而笑，有這樣的力量！

這樣生活，因職業而覺醒；復因業而更病，因病而覺職；業而復康健，想的女婿，因女兒而找女婿，因想女婿而找生意做，更而做女婿，而做生意

鐵漢

光陸電影院

今天日夜三場　三點　五點半　九點廿

聯美影片公司最新出品

大導演家　葛雷菲士　最新偉構

極有意義的社會家庭素描鉅片

兩大明星　斯凱雷　賽特約翰　合演

奮鬥

劇旨名貴不同凡響

本片寫一對青年夫婦為生活而奮鬥，他們從婚姻的衝突到和好，以及家庭中一切極普遍而又深刻的問題…

難也就是最普遍的社會問題，諸位解決的辦法，請來看看他們一幕一幕的觀念吧。

△描寫深刻逑盡賢妻良母之苦心▽
○名導演殫精竭慮之結晶
○大名星膾炙人口的傑作
△是普遍而又曲折的事蹟
△是悲哀而又興奮的劇情

○請帶着您的夫人來看
○請帶着您的兒女來看
△是一部有益世道人心的教育影片
△是一部應付時代潮流的治家格言
△表演細膩感動為夫為子之心靈▽

加演　滑稽炭畫及國民政府航空獎券第一次開獎新聞

春和大戲院

河北省河黃水災救濟會義務夜戲

特請

孟小冬

朱君作舟

邢蘭芳　李春恒　尚榮昇　富霞　蕊瑞泉　吳彩霞　鮑吉祥　李寶奎　王泉奎　高富遠

准十八號(星期六)晚場公演

火判　四郎探母　坐宮　盜令　過關　見娘　哭堂　別家　准代　回令

准十九號(星期日)晚場公演

新玉堂春　失街亭　坐帳斬謖　青石洞

夜場價目　樓下前排五元　中排四元　後排三元　樓上前排二元　包廂十元　已售現票

廿號(星期一)晚場

蕭君長華　黃金台
崔君景雲　蕭君伯濤　劉君寶和　御碑亭
段君克強　李君居士　步君寶奎　奇雙會
李君東園　五丈原

廿一號(星期二)晚場

孫君貴賢　段君寶蒲　王君少臣　蕭君伯濤　崔君景雲　李君東園　寶　上　春　配　秋　天　台　荀君富霞　段君克強　李君廣奎　步君士　沙君大風　居　月　會　翠

樓下前排二元　後排一元　樓上一律一元　包廂十元

小廣寒戲院

蓋榮萱　張蘊馨　劉又萱　于紫仙

今天早場　二重愛緣　今天晚場　溫少奶奶的扇子

預告　哄動環球藝術最高的孝鉅作

蝴蝶夫人

現正努力趕排不久即行公演

謝絕大包廂　特別減價　油座　包廂　頭二級

早場價目　前排六角　後排四角　包廂一元　二級二角　晚場價目　前排五角　後排三角　頭座五角　二級一元五

天津電影院

官銀號西

今天開演兩場

特選武俠驚險緊張有聲對話片　新銀壇飛將軍

湯密克斯　生平傑作

武俠片中王中之王

馬戲大俠

匹馬單槍出生入死

前後排一律一角

法租界勸業場樓上電話二三一三九

天宮影院

今天日夜准演(星期日至星期三)

此片初次來津本院首先開演

武俠驚險愛情

綠林奇女子

名貴國產巨片

△武俠片的新紀元
△國產片中之傑作
△本片敘述武俠愛情，節令人不可思議，妙處實在。武俠片中新紀元，才可不一好觀也。
△本片敘述一曲愛情纏綿之綠曲，實害之救之，又復害之，又復救之，劇情繁觀，勝他片十部。

注意　今日兩場　日場三點一刻　夜場九點一刻　早晚票價一律一角

河北

今天三場　三點一刻　七點一刻　九點一刻

明星影片公司有聲有色連集巨片

胡蝶主演

啼笑因緣

第二集　第一集　香艷更一比一

本院新訂票價樓下一律二角

皇宮大戲院

今天日夜開演三場

德國出品戰事巨片　實地攝製

西線活地獄

驚險萬分比一部世界唯一巨構片中炮火最精彩猛烈攻飛，炮手肉搏血流成河互相轟炸，施放臭彈屍體遍野，飛機轟炸人死毀，驚險萬分恐怖萬分

票價　前排一角

今天加演特別早場十一點一刻開演

明星大戲院

今天日夜三場　三點　五點半　九點廿

最合國人心理之頑艷大悲劇

第一部以東瀛三島為背景之哀豔動人銀壇之作

小玲瓏之女明星　薛維亞雪妮　滑稽健將　卻利羅吉斯　合作

▲春蠶到死絲方盡！
▲蠟炬成灰淚未乾！

△充分介紹東洋藝妓院的花絮
△儘量描述洞房花燭夜的歡娛

加映明星外史　有伯爵夫人來歷　薛黎蒲表演　早場別　航空三傑　神經老妖　同開前兩場

光陸將上映 煩惱天堂

導演手腕異常細膩 撩人心情的愛情片

「齊天大聖」是一部驚險野獸影片，「皆大歡喜」是一部突梯胡鬧笑片，已曾在本報介紹過了。現在還有一部劇情精巧的「煩惱天堂」，也是值得介紹的。

這部是曼琳郝金絲，赫勃馬序爾，凱佛蘭絲三個人合演的。郝金絲在過去作品「嘯鳴艷史」與「人鬼之交」演出後，獲得了很光榮的地位，站在觀衆回憶印象中的最前綫。「煩惱天堂」中主角的獲選，當然不是偶然的一回事，尤其在導演聖手劉別謙的導演下，更產生了不少優美的表情。

劇情是寫一對異性的賊，借着一個賞格的機會，踏入了富孀的家裏，偷了一筆很大的款子。不意那位富孀看中了男賊，女賊忍不住酸妬的煎熬，把眞相完全揭破。但是，結果，富孀放走了男賊，一對偷賊終成了「賊侶」。導演的手法，仍是一貫的輕巧伶俐，笑料的滑新與分幕的乾淨，都有非常的技巧。至于演員的表情，自然是同一的美妙，特別是那位劉導演一手造就的男明星「馬序爾」——「金髮愛神」中的男主角。聞此三大名片日內將在光陸影院連續開演。（蓮子）

社會人子

勸業場菊展 芬芳艷麗 佳種薈萃

本市法租界勸業場六層樓共和廳，在畫展完了不多的日子，於本月七日又舉行了菊花展覽會。記者昨往參觀，始知爲東馬路玉芳鮮花園主人周譽吾借地陳列者。據友人語記者，綠周氏經營花菊業，已五十餘年，尤以藝菊一種不下三四千種之多。其中最著稱者，以超等「月圓人壽」爲最，此花色極鮮艷，不但花朵極大，且經久不凋。特等「風雪春城」，雪白色，花成球形，極爲富麗。優等「玉環帶舞」，銀粉色，花成飛舞式。甲等細瓣類「愛海情天」，荷灰色，開成絨球形。另聞該園會在西頭營門外大覺菴，置地數十畝，廣栽名花新菊，專人管理，及時出售，佳種並不嚴守秘密。在東馬路上，確有相當聲勢。有人曾喻該園爲孫鮮花園之稱（因孫譽吾年踰古希，但將種菊秘訣，已傳子輩，將再傳其孫。）過去主顧，如河北女師學院，市立中學，市立醫院，南開學校，東亞醫院，南開商行，及目前愛菊之王九苓等，學校家園所植之菊皆昔年購自該園者，獲歡不少，營業最盛期，係在民五六兩年，其次每年春秋冬，略有成交，已不若往年之盛。（若泉）

春和啓封 黃災救濟會 將演義務戲

春和戲院前曾聘請俄籍舞女表演裸舞，引誘觀衆，已被法租界工部局取締。近兩三日以來，經人疏通結果，該院已於昨日起啓封。今日夜公演巴斯祁登笑片。

又河北省黃河水災救濟會於十八日起假座春和公演義務戲，名伶有尙小雲，孟小冬及朱作舟等參加。劇目八日晚爲火判，四郎探母。十九日晚爲新玉堂春，失街亭，靑石洞。

青年會活躍 會員昨日聚餐 徵友的妙廣告

本市靑年會定於本月十一日開始徵求會員，已誌本報。該會昨日開幕，已將一切裝璜，置備完全，會所外當橫空懸大可盈丈之飛艇各一，南北相向，行人多停足仰望，會所內迎門置記分牌一面，面積二丈餘，十分二十四道路綫，每綫置小飛機一，按分數之多寡，推動飛機前進，極饒興趣。除此會所內各窗口均懸有萬國旗，甚爲輝煌，日來赴該會參觀者亦衆。該會昨日並舉行除長談會，藉以討論進行策略，本年各除精神極佳，料有超乎去歲紀錄之成績。

氣象報告

國立北平研究院測候所 氣象臺報告

十一月十日天氣狀況如下

氣壓（公厘）平均七六三·九 最高七六四·八 最低七六三·三

氣溫（攝氏）平均五·八〇 最高一一·二 最低—〇·六

絕對濕度平均四·三毫

相對濕度平均六一·三

風向最多方位北北西

風速（每秒公尺）最大七·八 平均四·三

蒸發量（公厘）四·七

降水量（公厘）——

影壇消息

「巧姻緣」 蛺蝶今日上演

蛺蝶影院定於今日開演烏發公司新出品「巧姻緣」，該片爲一偉大音樂化巴黎式之戀愛劇，乃「鶯歌仙子」女主角凱蒂娜娜姬及法國男性典型祺恩馬勒合演，此二人在歐洲銀幕上所負之盛譽，與好萊塢薛發梨麥唐娜伯仲，該片情節極爲有趣，背景富麗堂皇，表演尤爲生動，並配奏美妙之音樂，及滑稽之穿插，更是美不勝收，堪稱烏發偉大傑作之一。

「鐵漢」 平安開演

喬治雅里斯，雍容肅穆，以扮演莊重角色著稱，表演之老到，恰如爐火純青，無暴燥矯枉之弊，前曾主演之「英宮秘史」，曾轟動一時，並獲得電影雜誌金牌獎，其妻羅爾絲夫人，亦以善演作著名，於「英宮秘史」中，亦曾膾炙人口，茲賢伉儷復相偕主演「鐵漢」一片，且將作風轉變而爲幽默，較之以前更爲出色，且該片陳義極深，處處宣示人生正義，不徒取笑作噱已也，該片今日在平安開演。

「獸國霸王」 新新今天重演

米高梅之野獸名片「獸國霸王」，轟動世界，老幼歡迎，此片係由「人獸奇觀」導演汪大衛韓勒卞演，由世界游泳冠軍泰山主演，片中如穀鸚門虎，魚鱷爭鋒，以及猩猩吞食侏儒，攀樹飛行諸幕，皆異常精采，大有一觀再觀之價值，此片演完，即將開演描寫內外蒙古之畫期影片「亞洲風雲」。

明星新片「殘春」之一幕 龔稼農……徐來……孫敏

前前後後

李薰風著

第六回 軋軋機聲來夢驚孺子 翩翩花影動疑是玉人 【六四】 （禁止轉載）

方少奶奶欲訴無從。再叫電話。又不好意思。祇好也掛上電話。向商店夥友。道聲借光。出來到了諸葛宅。聽差開門。見了她。也別無多言。仍照往日一般。說一聲「方先生。」側身讓她進去。方少奶奶見他態度。並無異樣。自己也就不問他別的。一逕走入書房來。卻不料腳剛一邁進書房。一看這書房。也是和早上的大學編譯所一樣。空空靜靜的。一個人沒有。並且桌面塵埃多厚。好像由昨天起。就未打掃。她方在微一渾頓。那身後卻噗哧一笑。不覺又是一驚。急回頭去看。卻見那諸葛鼎。穿一身漂亮西裝。立在身後。笑微微的。說道「方先生。久違了。」方少奶奶嚇然一看是他。險些手足無措。心頭突突小鹿亂撞。囁嚅不能言。定一定神。始才氣喘着。還他一笑道「諸葛先生。久違了。」那諸葛鼎雙手揷在衣袋。一步就跨進書房門坎。把手伸出來一隻。指着一張矮沙發。笑道「方先生請坐。我們好久不曾談話。今天是一個談話的好機會。請坐。」方少奶奶看他的一臉陰陽怪氣。鬼鬼祟祟的面孔。自己實在不敢坐下。況且這書房裏沒有別人。越發不敢多留。祇退後一步。笑道「諸葛先生。今天令弟令妹莫非不上課了麼。」諸葛鼎見她不坐。自己也站着。迎近一步來。把頭一歪。笑道「方先生忙着何來。他們現在後邊。和家母一起說話。還兩天風雲緊急。功課上不上。還不就是那回事。」方少奶奶聽他沒有正經。自己牢信牢疑的。不知諸葛兄妹到底在否。因笑一笑道「那麼我們可以再等一天。今日不妨休息。風雲緊急。我自然也是早些回去的好。」言下。肩頭一聳。就要邁步奪門出去。諸葛鼎聽說。卻不由慌了神。急聳步當前一攔。笑道「方先生別忙。我們說一說話。你再走不遲。何況今天上課與否。還未有具體的決定。」方少奶奶看他的着急神情。又想着剛才電話裏的景況。便知道這事有些不對。難不成他們一家不在。是諸葛鼎把自己騙了來的。當時見諸葛鼎擋在面前。心裏好不發火。面上肉皮一扳。收起常有的笑容。正色道「諸葛先生。你有甚麼意思。讓我同你談話。我們有甚麼話可談。」諸葛鼎見他扳起一張臉。兩隻眼睜大。射出灼灼目光。凜凜然。若不可犯。立時內心裏起了變動。微微打了一個寒戰。不敢再多糾纏。祇得徐徐笑道「方先生倘或急于回家。也可請便先走。不過我的話。總是說了好。藏在心裏。永遠是一塊積痞。」方少奶奶略一莊重。見他嚇成那副樣子。心下未免又覺可憐。細想想他。又有甚麼話說。不外乎無故歪纏。因又放出一些笑臉。在房門邊的一張小凳上坐了。問道「諸葛先生。請你規規矩矩。告訴我。你的父母和弟妹。今天是不是在家。」諸葛鼎見方少奶奶坐下。心上也彷彿一塊石頭。撲騰又落下去了。便很婉和的。笑道「方先生請原諒。他們實在是不在家。都往到交民巷去。祇有我一個人在這裏。我請了方先生來。原不是爲的給弟妹上課。」

商場消息

好來塢公司 裝設廣播電台 不日即可放送

本市法租界二十六號路之好萊塢商聯公司，經營食堂、攝影、及無線電工程等事業，以其能與時代適進，故頗爲社會所信任，自啓幕以來，營業蒸蒸日上，雖秉政得人，然亦多賴社會相助之力，本月十六日，爲該公司成立三週紀念日，聞該公司當軸，擬舉辦一大規模之紀念式，訂有各種辦法，以酬顧客之年來照拂之雅意，現正在籌備中，同時另有一番盛況也，又該公司之電氣工程部，擬裝設無線電廣播電台，每日放送各項節目，茲已呈准地方當局，聞亦將於是日開幕，開始廣播。

時人行蹤

十日 林成秀、何宗駒均由津下午快車去平，又王克敏、周秀文均由津下午平浦通車去北平，又王承斌、程克、汪士元、林叔言、薛雲峯均由北平晚車來津。

十一日 劉石蓀、于宋江、江庸、傅汝勤均由津早快車去北平，又朱深、齊燮元均由北平上午快車來津，又日本武官一員兵八十名，由津上午快車去塘沽。

行車時刻

由天津開往北平

特快車	早六點五十分開
特快車	早十點十分到
特快車	早九點十五分開
特快車	早十二點十二分到
特快車	午後四點[illegible]開
特快車	午後七點十分到
平浦車	午後五點卅五分開
平浦車	午後八點四十八分到
快車	午後八點[illegible]開
快車	午後十點十五分到
慢車	午後二點廿四分開
慢車	午後六點二十分到

由北平開往天津

特快車	早七點十五分開
特快車	早十點卅五分到
特快車	早八點二十分開
特快車	早十一點廿五分到
快車	午後二點二十分開
快車	午後五點三十分到
特快車	午後四點廿五分開
特快車	午後七點廿五分到
快車	午後八點十五分開
快車	午後十一點半分到
平浦車	早七點十五分開
平浦車	早十點三十分到
慢車	早五點五十分開
慢車	早九點三十五分到

輪船出口

開往烟台威海衛上海

順天	十一月十二日	太古
定生	十一月十三日	怡和
利生	十一月十日	怡和
通州	十一月九日	太古

分類廣告

聲明

遺失聲明　鄙人前在中原儲蓄銀行立有一九七號活期存摺一扣，並有長方形牙章一枚，業已遺失，除向中原儲蓄銀行掛失外，以後無論落於華洋人手，概作無效

遺失聲明　經啓者鄙於廿二年一月四日在中國銀行梨棧辦事處存入定期存款洋五百元，憑蓋印鑑印圖支取，該章不幸遺失，除向該行聲明掛失外，以後上列印章無論落於華洋人手，概作廢紙，特此聲明

聲明遺失　敝公司於十一月廿六日向天津中國銀行梨棧辦事處准張家口交鄭傑洋九百元匯票一紙（票字一〇七號）該票不愼遺失，除向該行掛失外，以後無論落於華洋人手，概作廢紙，特此聲明　公司啓

聲明作廢　敬啓者怡怡堂善買坐落西牟家胡同門牌四號房地前在土地局補稅契紙遺失，無論落於何人手，概作廢紙，特此聲明　姜王氏謹啓

招生

教授跳舞　茲有某小姐對於跳舞素有興趣，研究各種舞蹈，有志同志請投函本報第四號信箱，以便約期面談

日英俄法語　招生中外人數授保證成功，油印講義不另收費，校址法界二十一號路北頭如意里光華外國語學校

近代跳舞專門學校　英租界（一一九號路）圍墻道八七號　本校教授均係富有經驗之西籍舞蹈專家，教授近代各種交際舞，分組或單練或於家庭學習，均用特別方法教授，務使學者均能滿意，凡有志者請至本校面議

出售

金飛機戒指　金飛機別針　可以增加指部美觀　法界紫房子

大衣行市　路臣牌男女大衣二十七元九角　亨利牌二十八元六角　巴耳牌二十九元四角　法國龍泉普利西服呢絨莊

招租

大樓廉價招租　法界光明里一號大樓，屋頂，自來水，煤氣，暖氣，洋式澡盆，恭桶，汽車房，廚房，傢俱設備完全，寬大，欲租者請電話三一五二

新式住房招租　英租界海大道東口江夏里新建鐵筋洋灰樓房，堅固適用，已裝電燈自來水暖氣，俱全，如欲租者請至本里或法租界巴黎道利工程洽接電話二三〇六七

廉價招租　英租界四十四號路康寧里新建樓房，衛生暖氣電料設備完全，界四十號路洋灰樓頭仁安里，招租處均有人領看

新樓房招租　英租界西湖飯店斜對面聚英大樓後身新蓋三層樓房數所，各有正房五間，廚房下房俱備，暖氣自來水煤氣、管車房，洽租者請到聚英大樓金從廉號引看，或電話三三八三三接洽

醫生

王韶亭大夫　專門內科外科及花柳病　門診時間上午十時至十二時　下午二時至三時　出診下午三時至六時　寓英界十八號路三三五〇八

拾指如神　李家叙抱穴醫士　凡一切疑難危險各症，經手十分把握，較諸服藥隱痛效速非淺，本術專治胃病中風等症

陳善理　產科　小兒科　婦科　門診時間上午八時至十二時　出診下午二時至五時　診所法界花園四十九號　電話三一

黎宗堯　天津專門眼科博士　診所法界二十六號路基泰大樓電話南局二九三四號　時間上午十時至十二時　下午三時至五時

專門接生　天津公立女醫局助產班畢業　助產士王淑玉　接生費十五元隨請隨到　住址英界華蔭東里一百廿六號電話三三二一六

預言家　亞康節　前在瀋陽預言奇驗　著人物誌　寓日租界旭街副華公寓

律師朱頤年　李炳陽　事務所　天津義界五馬路東口外與特三區交界十九號（德貨棧旁）電話四〇三三七

會計師魏綸　天津英租界六十號路二十四號　借用電話三局三三二零八

律師王福同　天津法界梨棧大安四十號　電話二局三二〇九　石門接洽處　報房胡同二號

律師夏彥藻　遷居天津意租界三馬路西頭四十四號（電話借用宅四〇〇〇二〇）

梁寶平大夫　專醫眼耳鼻喉科　內外各科並驗光配鏡　基泰大樓電話三一七八　門診時間上午十時至十二時　下午三時至四時半

印刷出版

故宮日歷　出版　厚紙精印　活頁古物　郎世寧畫　古畫均爲外間罕見　名畫家作品最多　適宜禮品　每本售一元二角　函購寄費三角　北平琉璃廠

性必讀　外埠凡欲學見色即知一切性病陰此藥三分鐘性壯陽　每盒一元　天津梨棧世界書局

北平廣告欄　凡欲在北平報紙登廣告者請與本報北平分社接洽　電話南局三千七百三十五號

美善的家庭良伴　有七年的歷史　內容精雅不俗　人人可看　每星期出三次　國內唯一　各報販書局一律代派代售　北洋畫報

意國　紅砲台白蘭地酒　CASTELROSSO

本廠所出之紅砲臺白蘭地酒乃經意國化學家悉心研究製成爲唯一成色最佳之酒也質雖佳而價頗廉如蒙試嚐方知言之不謬也

（各大洋酒食物店均有代售）（每瓶售大洋二元八角）

意國製酒廠啓

意相日常生活　白洋紙印二角　報紙印一角

號爲一世怪傑之意國首相莫索利尼氏一身管七部常識立斷魄力偉大遠過常人本書原由莫氏口授由聯合通報社駐羅馬記者筆述經莫氏親自修改後允許發表由本報譯成中文凡欲知莫氏日常生活紀律化者皆當手此一篇以爲借鏡

咳咳咳咳咳咳

安美止咳片

安美止咳片　咳嗽不止，足以傷及氣管，以致生炎乾疼失音，此藥乃潤喉潤肺，止咳去痰，最良之藥，專治傷風咳嗽，失音嗓啞，喉管發炎，喉乾喉癢，痰吐不出等患，服法凡喉嚨遇覺不舒服時含一片，鎔化於口內，此藥並無雜質，老少皆可遂時用之，

批發處法租界基泰大樓寶和公司

代售處

英租界中街新亞藥房　法界馬家口北洋藥房

特一區中街三號美廠藥房　特一區中街廿六號利亞藥房

特一區中街福德飯店對過北洋西藥房

英界狄更生道四十二號敦德藥房

聚元崇行　總號法租界廿六號路　分號英界廣東路東口　函購加一角五分

美國慈善公賽（第三第八次）　倫敦二十萬　每張一元　十一月十二開彩

萬國航空五十萬元（建設券）（第三期）　每張洋二元　十一月十二開彩

英商遊藝　倫敦二十萬　每張一元　十一月廿五開彩

啓者敝行經理德國工廠勾字牌自行車並帶敝行行名爲記該車品質堅固騎用靈便久已馳名中外惠顧者請認明牌號並駕臨東馬路善昌隆昌車行接洽可也　天津德商禪臣洋行進口部啓

緩急有恃

以利客便特別提倡　特別儲蓄存單　天津浙江興業銀行專備

自五元起至五百元止皆可隨時存儲

最長期限一年　可以隨時支取　既得定期優息　復享活期便利

詳章承索即寄

電氣火爐　敝處優待燃戶凡有二千五百特以上之電爐每碼電字只收洋六分　請速購爐以禦嚴寒不獨較煤爐清潔且經濟並美觀　英工部局電務處陳列室　電話三三六五六

冠生園　廣州臘味　各種咸點心　上市　法租界馬家口

北洋借座
新明大戲院
十一月十號晚登臺准演

茹言雲侯
茹富蘭　言菊朋　雲麗珠　侯喜瑞

蘇富恩　李克昌　韓富信　王又荃　張連亭

十一場　濮陽　全部 女起解 白蟒台
十二早場　全部 戰宛城 六月雪 忠孝傳

十二晚場　泗州城　罵殿　瑜亮差

樓八角　四角　二元　三元　四元　六元　星期　夜價加壞　一元　六元　八元
下角　角　元　元　元

現已售票　在日租界　新明戲院票房

天華景大戲院
今天日夜准演

趙美英　早 甘露寺　晚 六本西遊記

劉永奎　早 甘露寺　晚 六本西遊記

朱小義　梁一鳴　張德發　早 甘露寺 混元盒　晚 全班合演 六本西遊記

林曼雲　松雪芳　徐德俊　早 祭塔 混元盒 戰太平　晚 全班合演 六本西遊記

美國RCA收音真空管
價廉大前空
華北經理處
東方貿易工程公司
天津法租界四號路110號
電話二局三一四四
電報掛號八〇〇〇
E4

北寧鐵路管理局爲完成寧園工程徵求設計圖案啓事

敬啓者本路前承開灤礦務局等捐贈同人公益基金議定不得移作他用當經選得津市河北種植園舊址加以修葺建爲寧園備同人公餘遊憩之所布置匆匆諸多簡陋乃承各界仕女聯袂來遊獎譽頻仍良深愧愛徇人衆意闢作公園一載以還漸趨繁盛祇以時局關係輟於中途第本路既於津市需要之情形各界屬望之殷切擬仍賡續前議用覺全功並以前項贈款尚有餘數園內東偏復多隙地尤宜及時規畫庶幾早日觀成惟是閉門造車難期合轍園林點綴有專長亟願廣益集思徵求圖案倘承大雅宏達錫予指針俾建設寧園益臻美備固不僅本路同人級荷已也徵求要旨具列左方敬致薄酬藉供楮墨諸希
公鑒

一、增修大綱　寧園東面正門內擬增一部分建築物中西式樣均無不可樹木花草園廳亭榭隨宜設置不限成規或在正面建築宴會大廳一座俾作本市各界集會宴廳之需或利用本園原存太湖石九百塊堆疊假山以爲點綴悉聽布置匠心極東花廳前隙地亦擬增加景物此外如網球場及遊藝場均可擇地設置至游泳池亦屬多數人所需要並擬增建又茶社球店照相館等現有房屋過少於不妨礙風景地方似無妨添造至船塢公廁亦應計劃其東部中部之聯繫宜用何種方法或接展長廊俾入園遊人遇雨不致霑濕殊宜注意園之西部毗連車站現僅有大水塘蘆葦叢生路加整治必有可觀以上各項計畫應就其地形任意設計

二、經費預計　完成上項計畫之預估應以不超過國幣二十萬元爲度

三、應徵者須繪設計平面圖及各項建置分圖或用藍紙影曬或即白紙設色悉從其便　但須註明尺度并另具詳細說明建築方法按照工程設計逐一開載

四、選取致酬　應徵圖案經專家評定甲乙選取三名奉致薄酬屆時登報公布
第一名贈銀五百元
第二名贈銀二百元
第三名贈銀一百元

五、截止日期　二十二年十二月三十一日過期不收

六、取閱園圖　備有印就簡單全園平面圖應徵者請駕臨寧園事務所索取遠道函索亦可郵寄惟均須預留通訊地址

淋

最新發明　淋病根除電氣治療法　急性淋保七日痊愈

此電機係德國柏林大學黎希特教授最近所發明藥由電氣分解後迅速粘膜深層殺菌準確奏效迅速無論男女患急性慢性淋病一經治療立可全愈即多年不治之老淋經此械治療後亦可於最短期間完全消除鄙人用之有素無不立見奇效且此機係鄙人所特備敢稱華北唯一之特效機並備有最新有效之一切花柳無痛注射藥針丸患花柳病者幸注意及之

應診　德國醫學博士毛羽鴻　女醫所齊魯醫學士胡純淑　眼科專門醫學士馮德華　每日下午五時至九時應診　兼治內外產婦小兒各科

大夫驗目配鏡

天津法租界二十六號路十一號電話三三五九八號
生成藥房

零送
淋病叢書

經出萬餘冊函索附郵票一分(只限本埠)本診所對於淋病診斷及治療之儀器設備極臻完全此書專詳細說明本診所新發明之高周波透熱殺菌電療機專治淋病診斷及治療之儀器設備極臻完全凡患有淋病欲知病情輕重或曾經醫治欲知是否斷根以及被有淋病之嫌疑而未敢確定者均可至本所用精密之顯微鏡詳細檢查即可斷定並備有根治梅毒之銀六〇六白金針注射毫無痛苦　時間上午十時至下午七時　地址法租界二十六號路一百〇四號(即修牌電車道吉祥三里號)　電話三〇六三三　俞保康診所啓

淋病最難除根西醫俞保康對於淋病有十餘年之經驗特將淋病之害之烈傳染之因預防之法以及染病後之處置等等著成淋病叢書一冊舉凡淋病診斷預防藥物治療種種方法詳盡無遺是書印行

最新電氣治療

英界小白樓汽車站
德慶恒綢緞莊
秋季大拋棄　第二期
清水湖綿　每磅一元四角

大比之年

新新公司
特別大減價
三十天

△時裝部▽　最新式士女皮大衣原碼九扣

皮貨部　灰鼠頭大衣料減售二十一元五角
黑尖絨大衣料減售五元五角

綢緞部　三尺闊印度綢每碼一元七角
二二闊印花毛葛每碼三元

日租界旭街四面鐘北
電話二局二八二三

代客買賣
足金標金
裕大銀號
法日界旭街天府
電話二局三一三〇　一八九五　一五一〇　一五七三
專辦天津上海公債　期貨現貨買賣銀行公司股票　代客買直隸省銀行鈔票

民族雜誌　第十期出版・每本兩角　本報營業部代售

綢緞業專家
麗華
擴充營業十四天　大減價！！

(一)不敢說貨比他家好，自己不先叫絕，自己不先喊好。(二)不敢說價比他家廉，自己不先鼓掌。

祇求華北仕女駕臨：批評：比較

實行產銷合作主義
門售各貨概由滬杭各廠直接運到

惠羅公司
廿週紀念
最末一星期
全體大減價

時新窗簾花布
本公司所售之窗簾花布及紗均係歐美名廠最新出品質料係而耐洗保不退色花布三十寸寬每碼減售洋由八角五至一元三角五
紗四十寸寬每碼減售洋二元一角

新到冬季衣料

一九三四年最新純絨棕色大衣料四十七寸寬每碼原價十九元五角減售洋十四元五角

新到淡棕色每碼減售洋二十四元五角

盛行海上純毛細呢女大衣料十六寸寬每碼特減售洋五元五角

黑色純絨女大衣料四十七寸寬每碼原價二十四元五角減售洋二十一元五角

美麗細呢女大衣料三十六寸寬每碼減售洋五元五角

馳名全球奇勝牌純羊毛織衛生褲　婦女衛生衣原價二十六元五角減售洋十四元五角

無短連褲婦女毛衫每件減售五元二角五

絲織長統女襪每雙減售洋二元

最行西服領帶每減售洋一元

賽異皮婦女手套每副減售洋一元九角五

各種名牌洗盥具一律削本賤賣

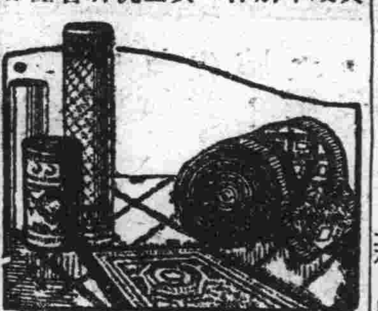

本公司所售之各種小孩汗衫皆一律削本賤賣

時新毛織美麗方格毛毯原價九元五角減售洋四元九角五分

各種樓梯毯皆一律削本賤賣

新到
英國名廠出品最新式呢窗簾皆一律削本賤賣

廠出品純羊毛織毯每條減售洋九元七角五

新到
最新做成客廳用呢料門簾
定價低廉

美國出品純絲男短襪每雙減售洋七角五